© ESA/NASA/133C8747

ACTUAILES.fr

Bimensuel d'actualités des 10-15 ans

Mercredi 11 janvier 2017 n° 62

abonnement gratuit sur
actuailes.fr

Les Britanniques créent de nouvelles villes p. 6

Froid polaire sur l'Europe p. 10

Le traité de Gand p. 12

Noël de guerre p. 13

La mort du maréchal de Lattre de Tassigny p. 18

SE FORGER SA PROPRE OPINION

La primaire de la Gauche

Les 22 et 29 janvier 2017, le Parti socialiste organise une « primaire de la Belle Alliance populaire » dans le but d'élire le candidat qui le représentera lors de l'élection présidentielle du mois d'avril.

Sept personnalités de la Gauche s'affronteront : **Manuel Valls** (ancien Premier ministre de 2014 à 2016), actuellement favori de cette élection ; **Arnaud Montebourg** (ancien ministre de l'Économie de 2012 à 2014) ; **Vincent Peillon** (ancien ministre de l'Éducation de 2012 à 2014), **Sylvia Pinel** (présidente du Parti radical de Gauche (PRG) et ancienne ministre du Logement de 2014 à 2016), **François de Rugy** (président du Parti écologiste) et **Jean-Luc Bennahmias** (président du Front démocrate, ancien membre du parti *Les Verts* et du parti *Modem*).

Comme pour la primaire de la Droite, les candidats s'affronteront lors de débats télévisés les 12, 15, 19 et 25 janvier. Toute personne inscrite sur les listes électorales pourra voter à ces élections, moyennant une participation financière d'un euro.

Toute personne inscrite sur les listes électorales pourra voter à ces élections.

Il s'agit de la deuxième primaire de la Gauche ; la première eut lieu en 2011 et désigna François Hollande comme candidat à l'élection présidentielle de 2012.

D'après un sondage paru début janvier 2017, ces élections intéresseraient 42 % des Français et 64 % des électeurs de Gauche. Malgré ces chiffres, les candidats semblent moins connus du grand public et la participation pourrait être inférieure à celle de la primaire de la Droite qui avait réuni plus de 4 millions d'électeurs à chaque tour. Pour rembourser les dépenses occasionnées par ces élections, le Parti socialiste aurait besoin d'1,7 millions d'électeurs à chaque tour.

Enfin, les électeurs semblent pessimistes : seulement 18 % d'entre eux pensent que le candidat élu « aura de grandes chances d'être élu président de la République ».

APPRENDRE AVEC L'ACTUALITÉ

Les changements de 2017

Chaque nouvelle année, certaines décisions du gouvernement entrent en vigueur et deviennent applicables dès le 1er janvier.

Ainsi cette année, les sacs plastiques « fruits et légumes » à usage unique, ainsi que les emballages non biodégradables sont désormais interdits. Seuls les emballages en papier, tissu ou plastique épais sont autorisés.

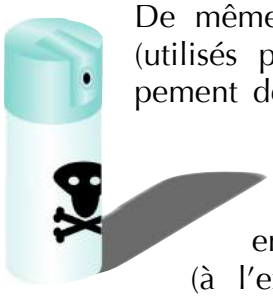

De même, les pesticides, fongicides (utilisés pour empêcher le développement de champignons parasites) et insecticides ne seront plus en vente libre et ne pourront plus être utilisés pour entretenir les espaces publics (à l'exception des cimetières et terrains de sports).

Par ailleurs, les vitres teintées à l'avant des véhicules, empêchant l'identification des conducteurs et passagers avant, sont proscrites. Cela permettra aux forces de l'ordre de lutter contre les comportements dangereux.

Des nouvelles de Thomas Pesquet depuis l'espace

Depuis le 15 novembre 2016, l'astronaute français Thomas Pesquet se trouve à bord de la station spatiale internationale (appelée ISS – voir Actuailes n° 58) à 450 kilomètres au-dessus de la Terre. Il donne fréquemment de ses nouvelles sur Internet, dans un journal de bord, à l'adresse suivante : http://blogs.esa.int/thomas-pesquet/fr/

Vous pourrez le voir se déplacer en apesanteur, découvrir la vie à l'intérieur de la station spatiale, sa chambre dans laquelle il dort « debout » : **http://blogs.esa.int/thomas-pesquet/fr/2016/12/15/where-does-thomas-sleep/** et même son menu de Noël cuisiné spécialement par un chef français ! **http://blogs.esa.int/thomas-pesquet/fr/2016/12/21/space-food/**

Passionné par l'œuvre d'Antoine de Saint Exupéry, Thomas Pesquet a donné ce 2 janvier le coup d'envoi d'un concours d'écriture destiné aux enfants, adolescents et jeunes adultes de moins de 25 ans depuis la Station spatiale internationale où il

effectue sa mission *Proxima*. Il s'agit de décrire une huitième planète que visiterait le Petit Prince…

Dix textes finalistes, parmi lesquels cinq textes soumis depuis la France, et cinq textes du reste du monde (un par continent), seront sélectionnés par un jury composé d'astronautes, de personnalités du monde aéronautique et du monde littéraire. Ces dix textes seront envoyés mi-mars 2017 à Thomas, qui choisira ses deux préférés et les révélera le 6 avril.

Les participants sont invités à soumettre leurs textes d'une page maximum avant le 28 février prochain *via* le site : **www.missionproxima.com/concours-ecriture**.

Virginie Terrier

Politique et polémique

Comment Manuel Valls a relancé la polémique sur le « 49.3 »…

Dans le numéro 53 de votre journal *Actuailes*, nous vous avions expliqué ce qu'était l'article 49.3 de la Constitution. Ce numéro faisait référence au vote de la loi *El-Khomri* en mai 2016 qui avait été adoptée grâce au mécanisme du « 49.3 », c'est-à-dire sans que le Parlement ne puisse en débattre. Manuel Valls, alors Premier ministre, avait été critiqué, y compris au sein de sa majorité, pour avoir utilisé cet article, jugé par beaucoup comme une atteinte à la démocratie.

Or, depuis quelques semaines, les propos de Manuel Valls ont relancé le débat et remis « de l'huile sur le feu ». Depuis qu'il a démissionné de son poste de Premier ministre pour se consacrer à la primaire du Parti socialiste, Manuel Valls est revenu plusieurs fois sur l'utilisation du « 49.3 » et ses propos n'ont pas manqué de surprendre ses soutiens comme ses détracteurs.

En effet, après avoir été un des Premiers ministres à avoir le plus utilisé l'article 49.3 pendant son mandat, Manuel Valls a fini par se prononcer au cours du mois de décembre 2016 en faveur de… la suppression pure et simple de cet article, considérant que son utilisation était dépassée et apparaissait comme brutale (*sic*). Puis, interrogé la semaine dernière sur l'utilisation de cet article 49.3, Manuels Valls n'a pas hésité à confirmer son souhait de supprimer cet article et à rejeter toute responsabilité dans le recours à ce mécanisme.

Manuels Valls n'a pas hésité à confirmer son souhait de supprimer cet article.

Selon ses explications, ce n'est pas lui qui aurait fait le choix d'utiliser à plusieurs reprises l'article 49.3. Ce serait plutôt les frondeurs, groupe de députés socialistes ayant pris ouvertement position contre la politique du gouvernement Valls, qui l'auraient contraint à y avoir recours.

Si son revirement sur l'article 49.3 avait pu le réconcilier avec une partie des socialistes, cette dernière prise de parole a de nouveau mis Manuel Valls dans une position délicate vis-à-vis de son parti.

Finalement, cette fois-ci, ce n'est pas tant le recours à l'utilisation du 49.3 qui lui est reproché que le fait de ne plus assumer ses choix et d'en faire supporter la responsabilité à d'autres membres de sa famille politique.

Nous verrons lors des résultats de la primaire socialiste dans quelques jours si ces déclarations ont porté préjudice à Manuel Valls.

François Senlis

À Dieu

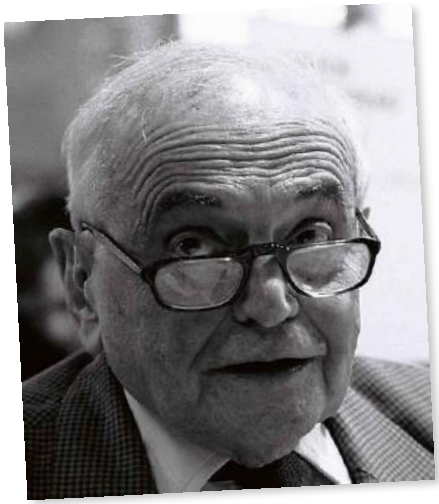

Michel Déon,
écrivain et académicien depuis 1978, est mort à l'âge de 97 ans le 28 décembre 2016. Il était le plus ancien élu de l'Académie française, après Jean d'Ormesson (toujours en vie). Auteur d'une cinquantaine d'ouvrages, essentiellement des romans, il est particulièrement connu pour ses œuvres « Les Poneys sauvages » et « Le Taxi mauve », tous deux adaptés au cinéma. Homme de Droite, il a été secrétaire de rédaction à l'Action française (mouvement politique royaliste).

Georges Prêtre,
chef d'orchestre, est mort le 4 janvier 2017 à l'âge de 92 ans. Il est le seul chef d'orchestre français à avoir eu l'honneur de diriger (en 2008 et 2010) le concert du Nouvel An à Vienne, capitale de l'Autriche et haut lieu de la musique classique.

LES CHIFFRES DE LA QUINZAINE

D'après l'INSEE (Institut national de la statistique et des études économiques, chargé de la production officielle de statistiques sur la population, l'économie, les finances en France), la France comptait **65,9** millions d'habitants au 1er janvier 2014. D'après les chiffres publiés, l'Île-de-France est la région la plus peuplée (12 millions d'habitants), devant l'Auvergne Rhône-Alpes (8 millions d'habitants) et les Hauts-de-France (6,1 millions d'habitants).

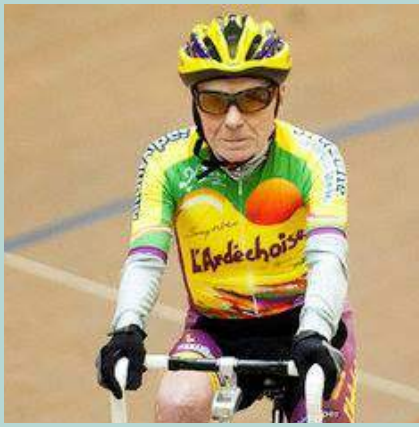

Robert Marchand, cycliste de **105 ans**, a battu le record de la distance parcourue en une heure dans sa catégorie : **22 kilomètres et 547 mètres**.

À 102 ans, il avait déjà établi une belle performance de 26,927 kilomètres. Un véritable exemple de courage, de volonté et de jeunesse d'esprit !

Le ministère de la Défense a déjoué **24 000** cyber-attaques (piratage informatique pour espionner, repérer ou empêcher un fonctionnement des réseaux et ordinateurs) en 2016 : ces attaques avaient pour but de récupérer des données sensibles ou de gêner le fonctionnement de matériels, comme les drones.

Mikaël de Talhouët

« La fortune a pour main droite l'habileté et pour main gauche l'économie », proverbe italien.

© tpsdave

Les Britanniques créent de nouvelles villes…

Pour désengorger les villes et favoriser le développement des campagnes, le gouvernement britannique imagine un nouveau plan d'urbanisme ambitieux et insolite.

Cette nouvelle est quasiment passée inaperçue en France et pourtant elle illustre le caractère atypique du peuple britannique. Après avoir été le premier pays à voter, il y a quelques mois, en faveur d'une sortie de l'Union européenne, le gouvernement britannique a décidé ce 2 janvier un plan visant à créer dix-sept nouveaux villages et villes de taille moyenne en Grande-Bretagne.

À l'heure où les économies occidentales connaissent un phénomène d'urbanisation de leurs territoires sans précédent, nos voisins d'Outre-Manche font un pas de côté et veulent poser un acte fort à destination des ruraux et des personnes qui peinent à se loger en ville. Avec **une population à peu près équivalente à la population française pour une superficie entre deux à trois fois plus petite** (242 800 km^2 contre 550 000 km^2 pour la France), la densité de la population britannique est élevée. 80 % des habitants vivent en ville. Londres compte environ 8 millions d'habitants, soit trois fois plus que Paris.

La concentration de la population dans les villes a des conséquences néfastes, notamment la désertification des zones rurales, le coût de plus en plus prohibitif de l'immobilier, la pollution, *etc*. C'est pour tenter d'enrayer ces phénomènes que le Premier ministre britannique, Theresa May, et son gouvernement ont décidé ce plan d'aménagement du territoire en projetant la **création de villages et de villes, selon des tailles variant de 1500 à 10 000maisons**. Les restrictions en matière d'aménagement du territoire seront allégées pour les promoteurs immobiliers, qui se plaignent de la rareté des terrains. Par ailleurs, un apport financier de 7,4 millions de livres (8,7 millions d'euros) est prévu pour accélérer les constructions. Les instigateurs de ce plan espèrent ainsi agir en faveur du développement local, lutter contre la pénurie de logements dans les villes et freiner la bulle immobilière[1], notamment à Londres. L'objectif est d'atteindre un million de nouveaux logements d'ici à 2020.

Vous souhaitez réagir ? Contactez-moi :
echodeleco@actuailes.fr

1. Phénomène qui apparaît sur un marché immobilier, où la valeur du bien augmente plus vite que les salaires. Il est lié à la loi de l'offre et de la demande. Dans une ville, moins il y a de logements disponibles, plus le prix de ces biens immobiliers est élevé, favorisant ainsi une bulle spéculative immobilière.

Carl-Wilhelm von Lüneth

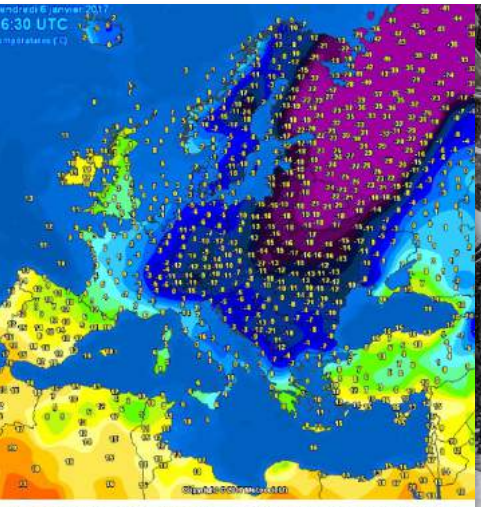

Carte : températures observées ce 6 Janvier à 16h30 sur l'Europe. Crédit : Météo Ciel.

Istanbul sous la neige.

Un froid polaire s'empare de l'Europe

Alors que la neige peinait à faire son apparition pendant les vacances de Noël au point d'empêcher l'ouverture de nombreuses stations de sport d'hiver, l'Europe de l'Est et du Sud subit de plein fouet une vague de froid polaire. Des températures descendant fréquemment à plus de -20°C, voire -35°C de la Russie aux Balkans compliquent considérablement la vie quotidienne de nombreux citoyens européens peu habitués à de telles conditions météorologiques.

En **Italie**, les aéroports de Bari et Brindisi ont dû fermer à cause de la neige et plusieurs liaisons ferroviaires ont dû être coupées. Le froid a également causé la mort de sept personnes, où de fortes chutes de neige ont paralysé une bonne partie du pays.

L'Allemagne a également connu sa nuit la plus froide de l'hiver ce week-end, avec -26°C enregistrés en Bavière, alors que le thermomètre chutait à -15°C à Berlin. Les viticulteurs du Bade-Wurtemberg, dans le Sud-Ouest, ont fini samedi matin de vendanger les baies gelées utilisées pour le « vin de glace », récoltant des grappes de pinot noir par -11°C avant d'entamer leur pressage. Avec le temps relativement sec des dernières semaines, la récolte de vin de glace sera sans doute une réussite.

En Europe de l'Est, la vague de froid a déjà malheureusement causé la mort de trente-huit personnes. Lundi, le centre **polonais** de Sécurité nationale a annoncé le décès de dix sans-abri dans la seule journée de dimanche. Le week-end dernier, l'alerte orange a été déclenchée en **Roumanie** où la température est tombée à -29°C durant la nuit. Plusieurs axes routiers ont été fermés à la circulation. De nombreux vols ont été annulés et les écoles sont restées fermées ce lundi.
Ce froid glacial ralentit de manière très significative l'économie.

En **Turquie**, bien moins habituée, la tempête de neige a également paralysé Istanbul où des centaines de vols ont été annulés samedi. Le trafic sur le détroit du Bosphore a été interrompu. Les prévisions météo annonçaient de la neige toute la journée de samedi, la tempête s'étant néanmoins calmée dans la soirée. Les températures à Istanbul devraient toutefois rester en dessous de zéro cette semaine.

Autre conséquence de cette vague de froid : la situation des réfugiés, que plusieurs ONG dénoncent, devient préoccupante. Pour ces populations vivant dans des conditions plus que précaires, cet événement météo extrême n'est pas de nature à faciliter leurs conditions de vie.

Fantasque et imprévisible, Yahya Jammeh règne sur la Gambie depuis vingt et un ans après s'être emparé du pouvoir par un putsch.

Deux présidents pour un pays

La Gambie dans la tourmente

GAMBIE

La Gambie a deux présidents : Adama Barrow, élu en décembre 2016 à la surprise générale, et Yahya Jammeh, au pouvoir depuis 1996 et qui refuse d'admettre sa défaite. La passation de pouvoir entre les deux hommes est prévue le 19 janvier prochain. Mais rien n'est moins sûr que le dictateur cèdera sa place à son opposant.

Les chefs d'État de l'Afrique de l'Ouest, comme souvent en cas de crise, agissent en « grand frères », se réunissent et tentent une médiation pour que cette crise politique ne se transforme pas en une guerre civile.

La Gambie est un petit état anglophone d'Afrique de l'Ouest qui tire son nom du fleuve qui le traverse. Il est entouré par le Sénégal et sa capitale, Banjul, se trouve sur l'estuaire du fleuve. Ce fût une colonie portugaise puis britannique. L'économie de la Gambie est dominée par l'agriculture, la pêche et le tourisme. Environ un tiers de la population vit sous le seuil international de pauvreté avec 1,25 dollar par jour.

À lire : « Petit Pays » de Gaël Faye

Petit pays est l'histoire, racontée à la première personne, d'un jeune franco-rwandais confronté, dans les années 1990, à la haine opposant les deux ethnies peuplant le Burundi et le Rwanda : les Hutus et les Tutsis. Cette opposition dégénère en 1994 au Rwanda en une guerre et un terrible génocide. Gaël Faye, dont c'est le premier roman, nous livre une histoire magnifiquement écrite et bouleversante que les lecteurs d'*Actuailes* les plus avertis et leurs parents pourront lire avec un grand intérêt. L'ouvrage a obtenu le prix Goncourt des Lycéens.

Petit Pays, Gaël Faye, Grasset, 2016.

Forces spéciales ivoiriennes, 31 mai 2016.

Révolte de militaires ivoiriens

Des militaires ivoiriens se révoltent à Bouaké et à Abidjan : ils réclament leurs soldes.

Bouaké, la deuxième ville de la Côte d'Ivoire, s'est réveillé le vendredi 6 janvier au son des tirs d'armes de militaires en colère. Ils réclament le versement de leurs soldes et de leurs primes. La récolte s'est ensuite propagée dans d'autres villes du pays ainsi qu'à Abidjan, la capitale économique du pays. Dimanche 8 janvier, la Côte d'Ivoire semblait se diriger vers une sortie de crise, après l'accord conclu entre le gouvernement et les soldats mutins.

Le pays est encore convalescent après une guerre civile qui l'a coupé en deux entre 2002 et 2011. Son armée, à l'image du pays, a encore des difficultés à fonctionner normalement. En effet, il a fallu regrouper les anciens ennemis, ce qui n'est pas une sinécure pour les autorités du pays.

Heureusement, le pays connaît une bonne croissance économique grâce aux productions de cacao, de café et à son port d'Abidjan.

Au moment où nous bouclons ce numéro, le 9 janvier, nous apprenons que le Premier ministre ivoirien Daniel Kablan Duncan a démissionné, et le président ivoirien Alassane Ouattara a démis de leurs fonctions les chefs de l'armée, de la gendarmerie et de la police.

République démocratique du Congo (RDC)

Le président Kabila s'accroche lui aussi au pouvoir

Il a passé un accord avec une partie de l'opposition lui permettant de rester à son poste un an de plus dans l'attente de l'organisation d'élections. Discret et habile politicien, **Joseph Kabila** a succédé en 2001 à son père, Laurent-Désiré, à la tête de la RDC, un pays grand comme quatre fois la France.

« Il est bon de se coucher loin du monde vers Dieu, pour se lever en Lui », saint Ignace d'Antioche.

Comprendre

Un ou plusieurs islams ?

Dans la soirée du 24 décembre dernier, des chrétiens irakiens, larmes aux yeux, célébraient Noël dans l'église de Qaraqosh, récemment libérée de *Daech* par les forces irakiennes. Heureux de retrouver leur église, ces chrétiens d'Orient sont parmi les derniers vestiges du foyer de naissance du christianisme. Ils représentaient 20 % de la population du monde arabe à la fin du XIXe siècle. Ils sont environ 2 % aujourd'hui. L'islam est en grande partie responsable de leur disparition ou de leur exil.

Si l'islam s'accommode difficilement des autres religions, il est aussi destructeur pour lui-même. Depuis les débuts de l'islam, les successions à la tête de la communauté islamique (l'*umma*) ont été entachées de meurtres et de guerres. De nos jours, au Moyen-Orient, bien des conflits s'expliquent par le biais des rivalités musulmanes. Pourquoi les musulmans se déchirent-ils entre eux ?

Qu'est-ce-que l'islam ?

L'islam est né dans la péninsule arabique, dans les années 620. Son fondateur, Mahomet, dit avoir des visions de l'archange Gabriel (*Jibril*) qui lui dicte des versets. Mahomet affirme que ces versets sont la parole divine. Et ces mêmes versets présentent Mahomet comme le dernier et le plus grand des prophètes.

À partir de là, l'épopée musulmane commence. De 622 à 632 – date de la mort de Mahomet –, le prophète conquiert de larges territoires de la péninsule arabique. En même temps, il élabore la doctrine de l'islam, selon les nécessités du moment. Ce qui explique les changements, voire les contradictions des versets. Par exemple, dans certains, les chrétiens méritent le respect, mais doivent être exterminés. Il en est de même pour les juifs. Le musulman est limité en nombre d'épouses, mais peut avoir autant de concubines qu'il le désire. Il doit respecter ses femmes, mais peut les frapper…

> Les seuls préceptes établis de l'islam sur lesquels tous les musulmans s'accordent sont les cinq piliers.

Une autre raison explique les contradictions de l'islam. Le sens d'environ trois cents mots révélés dans les versets est inconnu. Dès lors, plusieurs interprétations sont possibles.

Les seuls préceptes (commandements) établis de l'islam sur lesquels tous les musulmans s'accordent sont les cinq piliers : la prière quotidienne, le pèlerinage à la Mecque, l'aumône, le ramadan, la croyance en l'unicité d'Allah. Un homme qui respecte ces piliers et professe qu'il est musulman (en récitant à haute voix, en présence d'un témoin : « Il n'y a de Dieu qu'Allah seul et Mahomet est son prophète ») est assuré d'aller au Ciel.

Lorsque Mahomet meurt en 632, les versets ne sont pas encore réunis dans le livre qui deviendra le Coran. Certains versets sont transmis oralement. D'autres sont écrits sur des pierres, des feuilles de palmes, des omoplates de chameau… La rédaction du Coran ne commence qu'au milieu du VIIe siècle. Déjà, à cette époque, différentes versions apparaissent.

Face à l'incompréhension de certains passages et comme le Coran ne disait pas tout, les musulmans ont dû trouver une solution. Pour savoir comment agir lorsque le Coran ne donne pas de directive, les « docteurs de la loi islamique » ont décidé de prendre en exemple la vie de Mahomet.

C'est la *Sunna*, qui regroupe les *hadith,* faits et gestes du prophète. Sauf que la *Sunna* n'était pas écrite. Elle était transmise oralement. Ce n'est qu'à la fin du IXe siècle que les *hadith* sont réunis dans un livre, soit deux cent cinquante ans après la mort de Mahomet. Dans ce contexte, les écrivains qui ont écrit cette *Sunna*, ont rapporté des faits parfois authentiques, parfois déformés, parfois inventés, souvent contradictoires. C'est le résultat naturel et inévitable de récits transmis par oral pendant plus de deux siècles.

Pour les musulmans, il est difficile de savoir la bonne manière d'agir. Le Coran et la *Sunna* renferment de nombreuses contradictions ou incertitudes. Et il n'y a pas de chef unique en islam (une sorte de pape comme pour l'Église catholique) pour expliquer ce qui doit être fait ou non, pour guider les croyants. Par exemple, selon certaines doctrines musulmanes, l'alcool est interdit. Pour d'autres, il est permis si le buveur ne s'enivre pas.

Les grandes familles de l'islam

Les deux grandes familles de l'islam sont le sunnisme et le chiisme. L'apparition de ces deux courants est le résultat d'un désaccord politique sur la succession califale en 658. Avec le temps, des divergences doctrinales sont apparues en raison des influences extérieures notamment.

Les sunnites sont divisés en quatre écoles juridiques. Leurs différences se fondent sur l'interprétation de certains versets et, de ce fait, sur les règles de comportement du bon musulman. Les chiites sont divisés en plusieurs branches (duodécimains, kharijite, ibadites, druzes, alaouïtes…).

On comprend donc qu'il y a plusieurs islams, tout aussi valables les uns que les autres. Ce qui explique la complexité des situations actuelles.

La bataille de Baltimore, 13-14 septembre 1814.

Le traité de Gand

Le 17 février 1815 : le traité de Gand clôt un épisode méconnu, mais pourtant fondateur de l'identité américaine : **la guerre américano-anglaise de 1812**.

Au début du XIXe siècle, l'Angleterre livre une guerre difficile contre Napoléon. Dans ce contexte, les **États-Unis constituent un enjeu,** car ils approvisionnent Britanniques et Français. Napoléon décide dès 1806 un blocus des îles britanniques (sorte de guerre économique contre leur commerce mondial) dans le but de les affaiblir. Londres y répond en 1807 : les États-Unis doivent désormais obtenir l'autorisation des Britanniques pour commercer avec la France. De plus, **ils humilient la marine US** en fouillant ses navires à la recherche de contrebande ou de déserteurs britanniques, voire en forçant des marins américains à travailler sur leurs bateaux. Parallèlement, les Britanniques **encouragent les Indiens à ses rebeller contre l'expansion des Américains vers l'ouest** de leur continent. Ces mesures conduisent à la guerre déclarée par les US le 18 juin 1812.

Elle débute par des attaques **contre le Canada britannique, à terre bien sûr, mais aussi sur les lacs** canadiens, (Supérieur, Erie et Ontario). Bien que plus nombreuses, les forces US, mal préparées, obtiennent des **résultats mitigés contre des Anglais très professionnels** et alliés avec des tribus indiennes efficaces. Bientôt les seuls Américains présents au Canada ne sont que les prisonniers de guerre ! Lorsque Napoléon perd la guerre européenne en 1814, Londres peut se consacrer pleinement à celle qui se déroule en Amérique du Nord au point de la livrer aussi sur la terre ferme. **Le 24 avril 1814, la capitale Washington est prise, le Capitole et la Maison blanche sont brulés.**

Cinq mois plus tard, plus au Nord, les défenseurs US de Fort Henry à Baltimore résistent héroïquement à un bombardement de vingt-cinq heures par la marine britannique ; au petit matin, dans un élégant geste de résistance, les Américains hissent leur immense drapeau, scène-clef du patriotisme américain. Ce revers conduit les Britanniques à négocier la paix en Belgique, à Gand, par l'entremise du tsar russe.

Cette guerre limitée eut différentes conséquences. **Du côté US, la fierté nationale s'accrut** au point que certains parlèrent même de « seconde guerre d'indépendance » ; en effet, les victoires de ce jeune pays constituèrent des indices de son potentiel de grande puissance. *A contrario*, la déception fut grande **de ne pas réussir à conquérir le Canada**. Toutefois les visions nationales de cette guerre furent ensuite très différentes au point qu'un historien canadien put en dire « qu'elle rendit tout le monde heureux, chacun pouvant l'interpréter à son avantage. »

Père Augustin-Marie

Noël de guerre

Je reviens d'Irak où j'ai fêté avec les chrétiens de là-bas la naissance du Sauveur.

Tu sais que le 6 août 2014 toute la population chrétienne de la plaine de Ninive (au nord et à l'est de Mossoul) a fui vers Erbil au Kurdistan irakien pour échapper aux djihadistes de *L'État islamique*. Actuellement, l'armée irakienne mène des combats très rudes à Mossoul pour reprendre la ville et chasser *Daech*. Le président François Hollande s'est d'ailleurs rendu il y a quelques jours à Bagdad, puis à Erbil, pour manifester le soutien de notre pays aux armées irakiennes et kurdes. Des soldats français se trouvent actuellement sur place pour aider ces deux armées dans leur effort de reconquête.

C'est dans cette **ambiance curieuse**, où se mélangent à la fois **la peur des attentats** (comme le 31 décembre, à Bagdad), **la violence de la guerre et l'espérance de la paix**, que les chrétiens d'Irak ont célébré la naissance du Sauveur dans le dénuement de la crèche.

Les prêtres et évêques que j'ai rencontrés ont une tâche difficile à accomplir dans ces circonstances très éprouvantes, qui peuvent ruiner l'espérance chrétienne. Imagine que, du jour au lendemain, tu perdes ta maison, ton église, ton école, ton travail… C'est la situation de centaines de milliers de chrétiens. Si tous gardent la foi, nombreux sont ceux qui sont gagnés par le désespoir et la tentation de quitter leur pays pour recommencer une nouvelle vie, en Europe, en Amérique du Nord ou en Australie.

Pour redonner du courage à ses fidèles, voici la leçon qu'a donnée un des prêtres de là-bas. Lors de l'office de Noël, il a d'abord invité à prier pour les soldats qui combattent sur le front. Puis il a montré à la foule un calice et une patène complètement déformés par le feu : ces objets liturgiques ont été récupérés dans une église incendiée par *Daech*. En montrant ces objets, devenus monstrueux et incapables de remplir leur fonction, ce prêtre a manifesté que, malgré la situation terrible qui était la leur, les chrétiens continuent et continueraient à célébrer la victoire du Christ, le mystère de son Corps et de son Sang (représentés par la patène et le calice). **Oui, le Christ fut bafoué, injurié, fouetté, puis cloué sur une croix.** Oui, le Christ est mort sur la Croix. **Mais il est ressuscité** et il vit aujourd'hui dans l'âme de chaque croyant en état de grâce. Cette vérité-là, nulle injure, nulle menace, nul coup ne peuvent la détruire.

Chrétiens, nous sommes fils de la victoire ! Victoire sur le péché et la mort, victoire de la lumière et de la joie ! Et cette victoire, c'est un petit enfant qui l'a remportée. ●

« ن » est la 25e lettre de l'alphabet arabe et première du mot *Nasrani* (Nazaréen), un terme arabe, pour désigner les chrétiens.

Stanislas de Larminat

Circulation alternée

Peur sur la ville ?

Les pics de pollution, annoncés à Paris en décembre 2016 sont-ils une réalité ? Ou bien, les hommes politiques cherchent-ils à séduire leurs électeurs par des décisions prises pour limiter la circulation, des **leurres** qui calmeraient leurs peurs en matière de santé et de pollution ?

Quels sont les faits ?

• ***Au niveau global :*** Le Centre interprofessionnel technique d'études de la pollution atmosphérique (CITEPA) chiffre à environ 300 000 tonnes les émissions totales de particules fines inférieurs à 10 **microns** (PM10). Cette quantité a baissé d'un tiers en vingt ans. Les transports routiers ne sont responsables que de 12 % de ces émissions. Le chauffage des immeubles en émet trois fois plus, l'agriculture également, et l'industrie, deux fois plus. Tous ces chiffres n'incluent pas les particules provenant de l'érosion par le vent, les particules d'origine biologiques (pollens, champignons, bactéries...), ni les émissions d'origines naturelles (volcans...).

• ***Au niveau des villes :*** La loi a confié à des associations agréées la surveillance de la qualité de l'air (AASQA). À Paris, il s'agit d'*AirParif*. Quand les seuils de teneurs moyennes de polluants sont dépassés, les préfectures sont tenues de diffuser une information généralisée ou de lancer des alertes pour prendre d'éventuelles décisions.

Que s'est-il passé en décembre 2016 à Paris ?

Il n'y a pas eu une grande cohérence entre les alertes et les décisions d'imposer la circulation alternée : aucune mesure de circulation n'a été décidée les 1 et 2 décembre alors que l'alerte était lancée. Elles ont été maintenues les 8 et 9 décembre alors que les seuils d'alerte étaient retombés.

Le préfet a la réputation de rechigner à mettre en place la circulation alternée, car il sait le peu d'effet qu'a cette mesure. Il le fait sous la pression des ONG et des élus écologistes des villes. Pourquoi ? Probablement les techniciens savent-ils un certain nombre de faits…

• ***Faible impact de la circulation automobile sur les particules fines :*** *AirParif* a établi un bilan officiel de la circulation alternée de mars 2014. Elle n'avait réduit en moyenne que de 6 % la pollution aux particules. D'ailleurs, un dépassement de seuil a eu lieu le 30 décembre, alors que les voitures (ou leurs chauffeurs) avaient déserté Paris pour les vacances.

• ***Les pics de pollution ne sont pas des pics urbains mais continentaux :*** La carte publiée par l'agence gouvernementale *Prev'Air* montre bien que lors du pic de pollution du 19 mars 2015, toute l'Europe était soumise à des mouvements de particules fines PM10 d'ampleur considérable.

Mots compliqués

Leurre : Son nom vient du vieil allemand *luoder* (« appât, chose qui attire »). Les leurres sont utilisés par les pêcheurs pour appâter les poissons. Plus généralement, leurrer quelqu'un signifie le tromper.

Micron : Du grec ancien *mikrós* (« petit »). Un micron est une mesure de longueur. Il y a 1000 microns dans un millimètre.

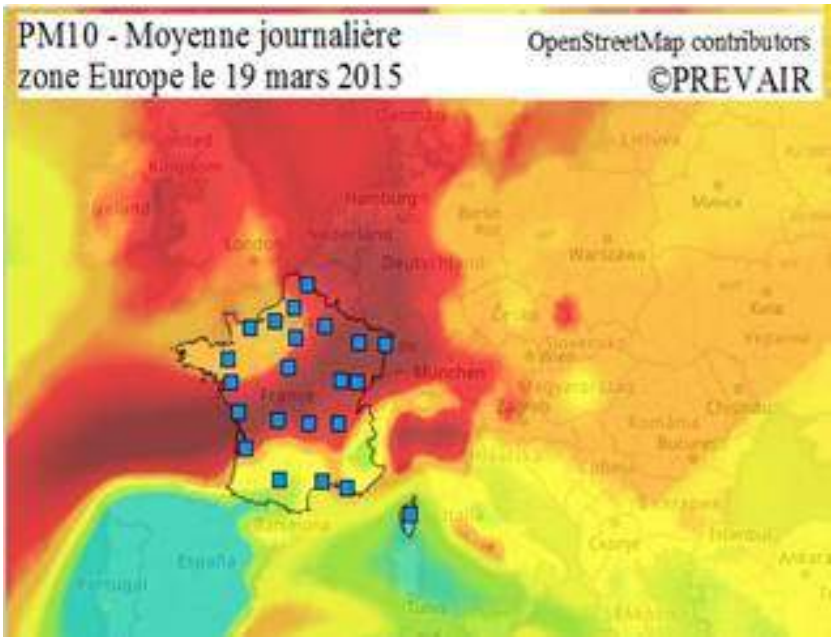

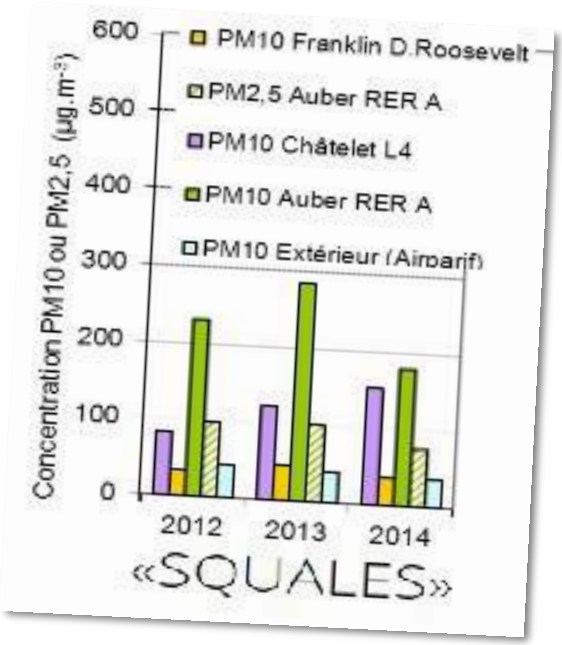

• *La teneur en particules fines est plus importante dans le métro que dans la rue*

Le réseau officiel de surveillance de la qualité de l'air de l'environnement souterrain (SQUALES) publie régulièrement les taux de particules fines mesurés dans le métro. Ils ont des valeurs très élevées, atteignant plus de trois fois le taux extérieur (en bleu clair sur le graphique). La circulation alternée, incitant les Parisiens à prendre le métro pour éviter les particules fines, est-elle un bon conseil ?

Les particules fines sont-elles dangereuses pour la santé ?

La pollution aux particules fines est un fait certain : des milliers de personnes en sont mortes au cours des XIXe et XXe siècles. Le phénomène continue, par exemple en Chine, qui brûle des quantités importantes de charbon sans filtrer les poussières émises. En France, ce n'est plus le cas.

L'Organisation mondiale de la santé (OMS), parle de millions de décès liés à la pollution de l'air. Ce sont, en réalité, des décès prématurés, ce qui est très différent. Le chiffre de 48 000 morts par an annoncé en France fait froid dans le dos. Le très officiel Institut national de veille sanitaire (INVS) a publié une **étude épidémiologique** en septembre 2009. Son analyse « *n'a pas mis en évidence de facteurs influençant l'impact de la pollution* ». Ces conclusions sont fréquentes. Par exemple, la *Society For Risk Analysis*, estime qu'« *il n'est pas exclu que le coefficient de cause de mortalité par les particules PM2.5 soit égal à zéro* ». *Le Figaro* du 5 janvier 2017 a le sentiment que, « *même en réduisant la pollution à zéro, on n'évitera pas 48 000 morts* ». Les experts cités mettent en garde : « *Trop se focaliser sur des facteurs qui ont peu ou pas d'effet sur le risque brouille les messages et contribue donc indirectement à l'augmentation du risque* ».

Conclusion

En matière d'écologie, il faut être très prudent quand une information provoque la peur. Ce sont souvent des leurres. Malgré tout, il faut chercher à réduire toutes les pollutions qui nuisent à l'homme à condition que ce soit raisonné et économiquement rentable. La vérité permet de prendre les bonnes décisions. La peur incite souvent à se soumettre à de mauvais **préjugés**. Mais, comme disait Albert Einstein, « *Il est plus facile de désintégrer un atome qu'un préjugé* ».

Pour aller plus loin :
http://jeunes33.les2ailes.com

Mots compliqués
Étude épidémiologique : Le mot vient du grec *épidoemia*. Il évoque tout ce qui peut influencer la santé des populations.
Préjugé : Vient du latin *judicare* (« rendre un jugement, juger ») et du préfixe pré- (« avant »). Un préjugé est une opinion retenue avant de réfléchir ou d'approfondir un sujet.

Sophie Roubertie

Carte d'identité de l'œuvre

Date : peint en 1658
Taille : 45,5 x 41 cm
Technique : Huile sur toile
Lieu d'exposition :
Rijksmuseum, Amsterdam (Pays-Bas)
Baroque, âge d'or de la peinture néerlandaise

La Laitière

Johannes Vermeer (1632-1675)

Peut-être vous semblera-t-il que ce tableau est tout simple : juste une femme qui verse du lait... Et pourtant, que de détails à regarder sous cette première apparence ! Probablement n'avez-vous pas vu au premier coup d'œil qu'il y avait un carreau cassé à la fenêtre…

La jeune servante, aux formes féminines et généreuses, est habillée de vêtements faits d'étoffes épaisses, peints dans des couleurs primaires, jaune, rouge et un bleu particulièrement vif. La coiffe forme avec la chemise un encadrement blanc cassé au visage. Celui-ci est peint avec vigueur, les touches de peinture sont à peine mêlées, ce qui laisse un certain flou aux traits. Toute l'attention du modèle est concentrée sur l'humble activité en cours. Il règne dans cette pièce une atmosphère sereine. Aucune vue sur l'extérieur de la maison ne vient troubler ce calme.

Souvenez-vous de *La Dentellière* : même peintre, mêmes couleurs, même mur uni, même concentration sur l'ouvrage... N'hésitez pas à retrouver l'œuvre sur le site du journal (*Actuailes* n° 12) et à jouer à comparer les deux tableaux.

Sophie Roubertie

Au premier plan, en une harmonieuse nature morte, des pains variés remplissent une panière d'osier, d'autres, plus petits, couvrent la nappe. Un pot de faïence émaillée complète la gamme des bleus du tableau.

Le lait s'écoule de la cruche dans un pot de grès en un filet torsadé et crémeux.

Au mur, un cadre noir (un miroir, peut-être), un panier carré et un récipient de cuivre habillent un mur piqueté de tâches.

Une chaufferette, destinée à contenir des braises pour chauffer la pièce, est posée au sol, devant une plinthe en carreaux de Delft, spécialité de la ville de Vermeer. Ces carreaux représentaient souvent des paysages bleus sur un fond blanc ; ici, ce sont des personnages. ●

L'avez-vous reconnue ?

Chef d'œuvre de la peinture néerlandaise, « La Laitière » de Vermeer est aussi la star du rayon des produits laitiers ! Depuis plus de quarante ans, elle incarne avec succès l'authenticité, la tradition et le savoir-faire pour la marque La Laitière.

Le musée du Louvre prépare une grande exposition : ***« Vermeer et les maîtres de la peinture de genre au siècle d'Or ».*** Elle se déroulera du 22 février au 22 mai 2017. Il est d'ores et déjà possible de réserver son billet.

Bainxotte

La mort du maréchal de Lattre de Tassigny…

Le maréchal de Lattre est l'un des généraux français les plus importants de la Seconde Guerre mondiale : à la tête de sa Ire Armée, il a libéré une grande partie du territoire national, il a envahi le sud de l'Allemagne et il a reçu, pour la France, la capitulation allemande à Berlin, le 8 mai 1945.

Jean de Lattre de Tassigny naît en 1889, à Mouilleron-en-Pareds. Ce petit village vendéen est également le village natal d'un autre grand serviteur de la France : Georges Clémenceau, dit le Tigre, l'un des vainqueurs de 1918.

Une Grande Guerre héroïque

Après ses études dans différentes maisons religieuses, Jean veut devenir marin et prépare l'École navale. Mais la Providence a d'autres projets pour lui… Frappé par une crise de typhoïde, il ne peut se présenter au concours ! Après son rétablissement, il décide finalement de tenter le concours de Saint-Cyr qu'il réussit en 1908. À la sortie de l'école, il rejoint la cavalerie puis est affecté en Lorraine, tout près de la frontière allemande…

Dès la mobilisation d'août 1914, le lieutenant de Lattre mène de nombreuses missions de reconnaissance, à la tête de son peloton. C'est au cours de l'une d'elles qu'il est grièvement blessé d'un coup de lance. Remis sur pied, Lattre demande à rejoindre l'infanterie pour participer à la guerre des tranchées. Il est de toutes les grandes batailles de la guerre, notamment celle de Verdun. Le 11 novembre 1918, il est capitaine et titulaire de huit citations.

Il est de toutes les grandes batailles de la guerre, notamment celle de Verdun.

Après la guerre, Lattre s'illustre lors des combats pour la pacification du Maroc. Il fait alors la connaissance du maréchal Lyautey, qui aura sur lui une grande influence, notamment quant au rôle de l'officier dans la nation et auprès de la jeunesse. Très intelligent, ouvert sur tous les problèmes de son temps, il gravit rapidement les échelons de la hiérarchie militaire. C'est aussi à cette époque qu'il se marie avec Simone Calary de Lamazière, qui lui donnera un fils, Bernard.

Bainxotte

Indochine 1951, discours du général de Lattre de Tassigny.

Le libérateur

Quand la guerre éclate de nouveau en 1939, Lattre est un des plus jeunes généraux de l'armée française. À la tête d'une division d'infanterie, il profite de la « drôle de guerre » pour entraîner ses hommes et les préparer à la guerre moderne, fidèle à sa devise : « Ne pas subir ! » Ainsi, lors de l'invasion allemande, la division du général de Lattre tient bon. Devant la défaite, il ne se décourage pas. Il s'agit pour lui de restaurer la force française en s'appuyant sur la jeunesse. Il crée plusieurs écoles de jeunes cadres, en métropole comme en Afrique. Lors de l'invasion de la zone libre par les Allemands en novembre 1942, il tente de résister, mais se retrouve en prison… d'où il parvient à s'échapper en 1943. Il rejoint l'Afrique du Nord où il prend le commandement des troupes françaises qui doivent libérer la patrie.

L'armée du général de Lattre débarque en Provence le 15 août 1944 avant de remonter la vallée du Rhône, de délivrer l'Alsace et d'atteindre le Rhin que ses troupes franchissent en avril 1945. C'est la revanche de 1940 ! Et le 8 mai 1945, c'est lui qui représente la France à Berlin, aux côtés des Américains, des Britanniques et des Soviétiques, pour recevoir la capitulation de l'Allemagne. Jean de Lattre apparaît alors comme l'un des plus grands et des plus prestigieux chefs militaires français. Non seulement il a su libérer le sol de la patrie, effacer l'humiliation de 1940, mais il a su également reconstruire l'unité au sein de l'armée, mise à mal par ces années d'occupation.

Jean de Lattre rend l'espérance et la volonté de vaincre au corps expéditionnaire français.

L'Indochine

C'est encore lui que l'on vient chercher en décembre 1950 pour sauver la situation compromise en Indochine où les communistes (le *Viet Minh*) mènent une guerre révolutionnaire. Lattre rend l'espérance et la volonté de vaincre au corps expéditionnaire français. Il met sur pied une armée vietnamienne et motive la jeunesse locale pour qu'elle prenne en main son propre destin. Mais il a la douleur de perdre au combat son fils unique, Bernard. Épuisé, gravement malade, Lattre doit regagner la France en novembre 1951. Son état se dégrade vite. Il est hospitalisé, reçoit les derniers sacrements et meurt le 11 janvier 1952. Il est fait maréchal de France quelques jours plus tard.

Le « roi Jean » (surnom donné par ses hommes) rejoint alors le petit village de Mouilleron où il est enterré près de son fils… ●

Marie Foliot

Et la santé !

Que vous dire en ce premier point de vue 2017 ? Vous transmettre les traditionnels vœux, c'est une évidence !

D'ailleurs, tant qu'on parle de tradition et de vœux, maintenant que le réveillon est passé, il est temps de vous donner le classement des cinq phrases les plus prononcées vers minuit le soir de réveillon.

– Numéro 5 : « Trois, deux, un... Ah non, désolé, j'avance ! » Eh oui, il y a toujours une personne qui n'est pas à la bonne heure.

– Numéro 4 : « Non, moi, j'ai 23h58... » Ça aussi, c'est traditionnel, il y en toujours un qui est pile à l'heure.

– Numéro 3 : « Bon, ben, on prendra le dessert l'année prochaine... hahaha ! » Il y a toujours un comique le soir du réveillon.

– Numéro 2 : « Allez, champagne pour tout le monde ! » Eh oui, le soir de réveillon, c'est fête !

Et attention ! À la première place, le grand gagnant est... (roulement de tambour)

– « Bonne année... et la santé surtout !!! »

Eh oui, dans les vœux, la santé est ce qui passe avant tout !

Alors tant qu'à parler santé et nouvelle année, j'ai la petite histoire qu'il vous faut ! Connaissez-vous Robert Marchand ? Vous devriez ! Car il a déjà vécu cent cinq réveillons, et je peux vous dire qu'il a la santé, car à l'heure où je vous écris, il vient de battre le record du monde de l'heure à vélo que personne ne battra jamais : celui des hommes âgés de 105 ans.

Bref, il est le plus vieux sportif au monde. Ce petit homme plein de volonté a tout de même fait 22,547 km en une heure... Voilà une bien belle façon de montrer qu'à tout moment on peut réaliser ses rêves avec de la pugnacité, de l'effort et de la passion !

D'ailleurs, cela me fait penser : après les vœux, c'est le temps des résolutions ! Pour moi, cela sera de continuer à vous retrouver tous les quinze jours ! Vous voyez : je suis assez simple comme fille ! Et vous ?

Vos vœux, vos rêves, vos résolutions : pointdevue@actuailes.fr !

UN AIGLE DANS LA NEIGE, DE MICHAEL MORPURGO

illustré par Michael Foreman.
Gallimard Jeunesse, 2016. 256 pages.
13,50 euros. À partir de 10 ans.

Fortement ébranlés par le bombardement allemand qui a tué le cheval du grand-père, détruit leur maison et tous leurs espoirs, une mère et son jeune fils prennent le train pour fuir loin de la ville, avec l'intégralité de leurs richesses contenues dans une petite valise. Mais voilà que le train lui-même est mitraillé par l'aviation et trouve refuge sous un tunnel.
Commence alors une longue attente angoissante dans le noir…

Un voyageur trompe la peur de l'enfant en égrenant ses souvenirs au rythme de quelques allumettes. Il raconte la vie de son meilleur ami, Billy, simple soldat le plus décoré de la Première Guerre mondiale. Et cette vie est passionnante ! N'a-t-il pas tenu en joue Hitler en personne, à la fin de la guerre en 1918 ? À travers Billy et ce mystérieux conteur, les deux Guerres mondiales se rencontrent.

Citons Michael Morpurgo lui-même : « La vie de Henry Tandey (*alias* Billy) étant si étroitement associée à ce roman, j'ai pensé qu'il serait bon d'inclure le récit de ce que l'on sait réellement. Vous le trouverez dans le supplément qui est à la fin du livre ».

Les lecteurs à partir de 10 ans iront sans peine jusqu'à la dernière page, entraînés au fil des anecdotes relatées dans un style vivant et facile à lire.

Les illustrations de Michael Foreman et la traduction de Diane Ménard participent beaucoup à cette réussite.

Retrouvez ce livre et une large sélection pour la jeunesse sur le site ***www.123loisirs.com****.*

***Actuailes* : www.actuailes.fr**
Directrice de la rédaction : Gaëlle Iordanow – **Contact :** lejournal.actuailes@gmail.com
Communication et partenariat : Jean Le Blanc communication@actuailes.fr – **Réalisation :** Camille Cassan
Secrétariat de rédaction : Alix de Marcillac – **Site internet :** website-modern.fr – dons@actuailes.fr

Catherine Bertrand

« Le cinéma, c'est un œil ouvert sur le monde », Joseph Bedier.

Peter et Elliot le dragon

Un dragon en peluche aussi sympathique que Sullivan dans *Monstres et Cie*, un « Mowgli » bien attachant et un conteur enchanteur : Disney revisite encore une fois ses classiques pour le bonheur de toute la famille.

Recyclons ! Recyclons les grands succès ! Les studios *Disney* appliquent la recette depuis 2010 : les « *remake* » de Alice aux pays des *Merveilles*, Maléfique, *Cendrillon**, *Le Livre de la jungle** ont rapporté de tels bénéfices qu'il ne semble plus nécessaire de chercher de nouvelles histoires : il suffit de dépoussiérer les scenarii, d'injecter « quelques » millions de dollars dans les effets spéciaux et le tour est joué ! Eh bien, ça marche !

L'histoire a été toutefois revisitée par son réalisateur David Lowery : le premier *opus* de 1977 (qui a vraiment bien trop vieilli !) et ce second de 2016 (sortie dvd en décembre dernier) n'ont pratiquement qu'une chose en commun : Peter et Elliot !

Le jeune garçon est devenu un enfant sauvage et Elliot, grâce aux images de synthèses de *Weta Digital* (qui a concocté celles de la trilogie du *Seigneur des anneaux* et les *Hobbit*), a troqué ses écailles contre une fourrure de peluche, gagné de grandes ailes pour des envols vertigineux et acquis le pouvoir de l'invisibilité… ce qui est assez pratique pour un ami imaginaire !

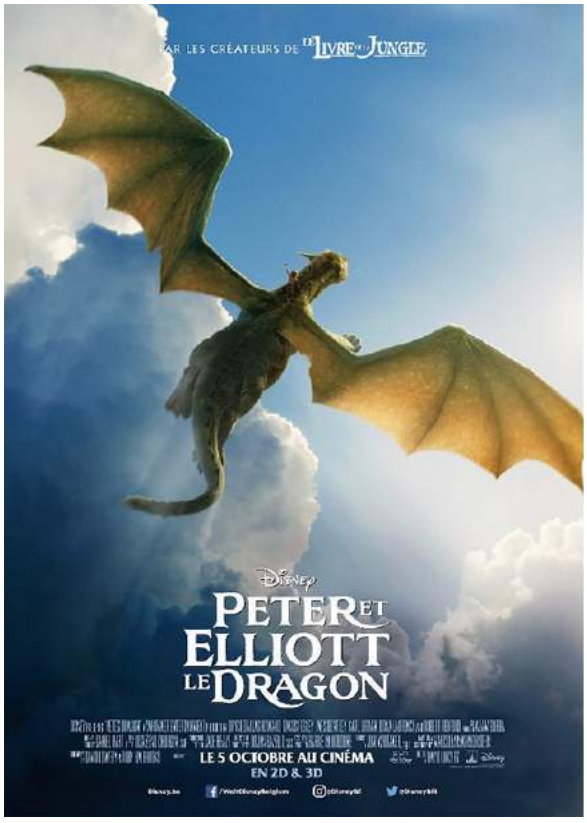

Au-delà du discours un peu trop « écolo-bien-pensant », c'est-à-dire un discours un peu culpabilisant sur la déforestation sans toutefois donner des clés, des solutions pour y remédier, on retrouve avec joie la magie du conte propre aux grands classiques de *Disney*. C'est assez spectaculaire, bien rythmé : de l'humour, quelques clins d'œil à l'esprit de Spielberg (*E.T.*, *Jurassic Park*) et un vieux conteur charmant, interprété par Robert Redford, raviront petits et grands !

*Voir *Actuailes* n° 41 et 51.

De drôles d'engins volants !

De la Formule 1 à trois mètres du sol

De nouvelles pratiques sportives apparaissent et connaissent un engouement croissant. Je vous propose de partir à la rencontre d'un phénomène nouveau qui prend de l'ampleur : les courses de drones.

L'actualité associe les drones à la guerre ou au risque terroriste et ces aéronefs radio-commandés ont souvent mauvaise réputation. La réalité est un peu différente. Cartographie, surveillance des cultures dans le domaine agricole, livraison de petits colis, mais aussi activité sportive, l'emploi des drones est très diversifié. Focus sur leur utilisation dans un domaine inattendu.

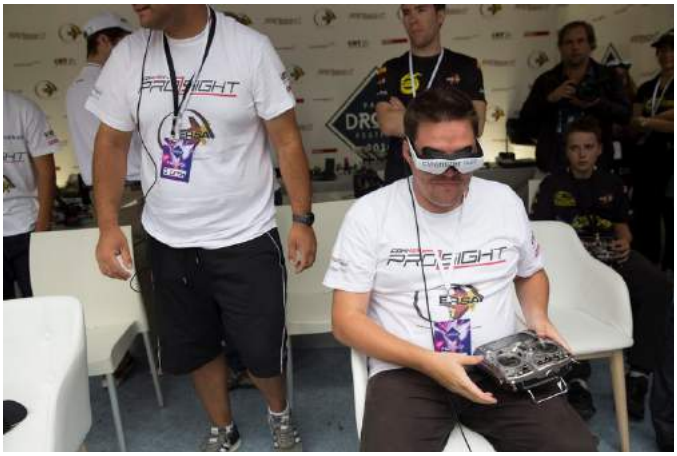

Le sport mécanique de demain ?

Abordables financièrement, d'une prise en main aisée, les drones ont beaucoup de succès parmi les (jeunes) amateurs de jeux vidéo et d'aéromodélisme. Mélange de courses de vitesse et de combats aériens de type *Stars Wars*, la pratique des courses de drones se développe dans le monde entier et attire un public toujours plus nombreux. En septembre 2016, le *Paris Drone Festival* a rassemblé 100 000 spectateurs sur l'avenue des Champs Élysées, à Paris (*cf.* photographie ci-dessous). Des courses dans les stades sont également organisées.

Un concentré de technologie

Lors des compétitions, les participants utilisent des bolides pesant 500 grammes et capables d'atteindre plus de 130 kilomètres par heure.

La pratique de la course de drones est aussi appelée «vol en immersion» en français ou « *FPV Racing* » (*First Person View*) en anglais. Pourquoi ? Les pilotes suivent l'évolution de leur drone au moyen de lunettes (*cf.* ci-contre) retransmettant les images filmées par des mini caméras embarquées. Ils les pilotent comme s'ils étaient à bord !

Un jeu vidéo grandeur nature

Comme tu peux le voir, cette activité nécessite plus de réflexes et de concentration que d'entraînement physique et d'efforts... Alors, peut-on encore parler de sport ?
Qu'en penses-tu ?

Chers amis, je vous offre mes vœux les plus sportifs !!! ●

Une dame se rend au guichet de l'Opéra de Paris :
– Bonjour, je voudrais réserver deux places au parterre pour le mois de février, s'il vous plaît.
– Oui, Madame, c'est pour *Roméo et Juliette* ou pour *Pelléas et Mélissande* ?
– Ben non… C'est pour mon mari et moi !

Résultats des mots croisés du n° 61

1. Deuil
2. Mozambique
3. Commun
4. Fidel
5. *Webmaster*
6. Trois
7. *Haka*
8. Londres
9. Relaxe
10. Fillon
11. Nanoseconde
12. Cuba
13. Votation
14. Sahara

C'est un vieux monsieur qui fait la queue à la charcuterie, il y a au moins dix personnes devant lui. Il semble très agité : il regarde par dessus le comptoir pour apercevoir les chaussures de la charcutière. Celle-ci voit bien son manège, mais ne comprend rien à ce qu'il lui arrive. Au bout d'un moment, gênée par cette situation, elle arrête de servir les clients et lui lance :
– Dis donc, Monsieur, vous avez un problème ? Qu'est-ce que vous avez comme ça à essayer de regarder mes pieds ?
– Ah, désolé, ma petite dame, c'est ma femme qui m'envoie. Elle m'a demandé de vérifier si vous aviez toujours des pieds de cochon…
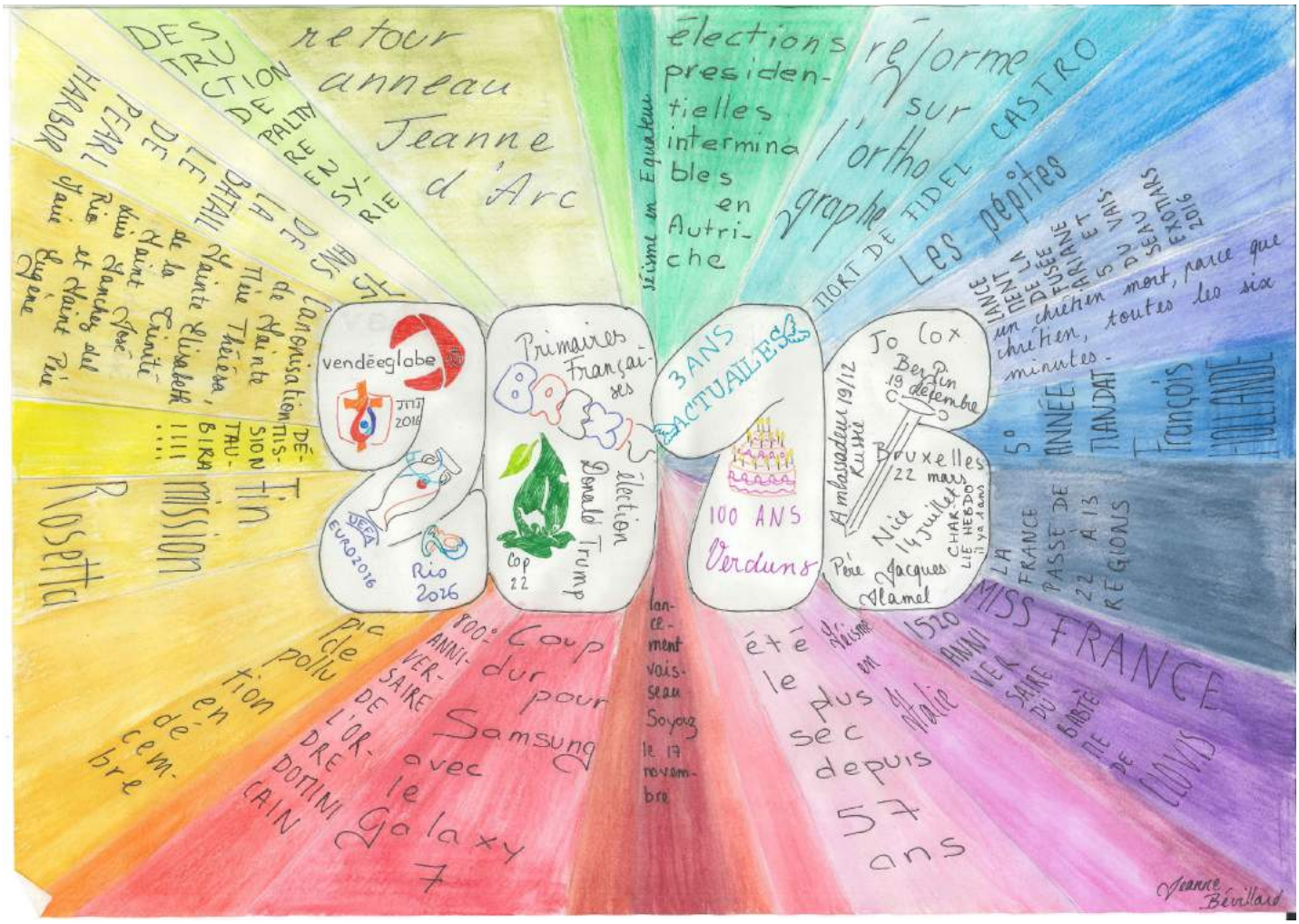
Bravo à Jeanne B.
pour son éloquente rétrospective de l'année 2016 !