ACTUAILES.fr

Bimensuel d'actualités des 10-15 ans

Vendredi 1er avril 2016 n° 50

abonnement gratuit sur
actuailes.fr

La Constitution ne sera pas révisée p. 2

L'Europe encore frappée p. 6

La danse des farfadets p. 12

La *Sagrada Familia* p. 16

Y a d'la joie p. 19

La Constitution ne sera pas révisée

Trois jours après les attentats du 13 novembre 2015, François Hollande avait annoncé devant l'Assemblée nationale et le Sénat réunis en Congrès son intention de procéder à une révision de la Constitution. Son objectif était de pouvoir **étendre la déchéance de nationalité** à tous les citoyens (c'est-à-dire leur enlever la nationalité française).

Mercredi 30 mars, il a dû renoncer à ce projet, faute d'un accord entre l'Assemblée nationale et le Sénat.

Aujourd'hui, seuls les individus **binationaux** (c'est-à-dire possédant deux nationalités) devenus français depuis moins de dix ans (ou quinze ans pour les crimes graves) peuvent être déchus de la nationalité française. En effet, il est interdit de créer des **apatrides** (personnes sans patrie donc sans nationalité) selon l'article 15 de la Déclaration universelle des droits de l'homme.

Le projet de révision proposait d'étendre la déchéance de nationalité à tous les binationaux, Français de naissance ou depuis peu, s'étant rendus coupables de « crime constituant une atteinte grave à la vie de la Nation », ce qui inclut **les actes de terrorisme**.

Cependant, les sénateurs voulaient réserver la déchéance aux seuls binationaux alors que les députés souhaitaient l'étendre à tous les Français, binationaux ou non, pour éviter de créer des discriminations.

En raison de ce désaccord entre la Droite et la Gauche, mais également au sein même des membres de la majorité (c'est ainsi que l'on appelle le parti politique au pouvoir, le Parti socialiste), François Hollande a décidé de « clore le débat constitutionnel ».

Cette décision a été très critiquée, tant à Droite qu'au sein même du Parti socialiste : certains parlent de « fiasco », d'autres « d'échec cuisant » ou de « triste spectacle ».

Il s'agit là d'un véritable échec pour le président de la République et le Premier ministre Manuel Valls qui n'ont pas su mener à terme une réforme qui voulait être la réponse politique aux actes terroristes. Il convient maintenant de rester vigilant et de réfléchir à des mesures efficaces pour éviter de nouvelles attaques.

Le savais-tu ?

La déchéance de nationalité existe depuis 1848, année du décret d'abolition de l'esclavage : à cette époque, il a été décidé que tout Français qui poursuivrait cette pratique pourra être déchu de sa nationalité.

François Senlis

À Dieu

L'historien et académicien Alain Decaux est mort le 27 mars 2016 à 90 ans. Passionné d'histoire de France, il animait plusieurs émissions de radio et de télévision au cours desquelles il aimait rendre accessible notre histoire nationale au grand public.

La Sainte Tunique du Christ exposée à Argenteuil

Du 25 mars au 10 avril 2016, la Sainte Tunique est exposée dans la basilique d'Argenteuil (Val-d'Oise). Présente dans cette ville depuis mille deux ans, cette tunique, ramenée par Charlemagne au IXe siècle, est celle qu'aurait portée le Christ au cours de sa Passion. Même s'il est très difficile de l'authentifier avec certitude, les analyses scientifiques ont prouvé qu'elle datait du Ier siècle de notre ère et qu'elle était originaire de Palestine. De plus, il existe des points communs reconnus entre elle et le Saint Suaire de Turin.

La Sainte Tunique est exposée en moyenne tous les cinquante ans. L'année de la prochaine exposition aurait dû être 2034, mais cette date a été avancée en raison des cent cinquante ans de la basilique Saint-Denys d'Argenteuil et du jubilé de la Miséricorde.

LES CHIFFRES DE LA QUINZAINE

Un Français, plus grand collectionneur mondial de *Playmobil*, a reconstitué à Heyrieux (Isère) une bataille antique avec **26 000 figurines** ***Playmobil***. Ce diorama* représente la bataille de Zama (située en Tunisie) qui a opposé en 202 avant J-C les légions romaines aux Carthaginois dont le chef était Hannibal. Celui-ci fut vaincu par les Romains.

*Peinture ou maquette présentée dans une salle obscure afin de donner l'illusion, grâce à des jeux de lumière, de la réalité et du mouvement.

D'après une étude scientifique, les collégiens français ont perdu **25 %** de leurs capacités physiques en **40 ans** : en 1971, ils couraient 800 m en 3 min contre 4 min de nos jours. Les enfants bougent moins qu'avant : beaucoup sont fréquemment devant la télévision ou l'ordinateur ; et ils marchent moins qu'avant (pour aller à l'école ou lors des promenades familiales). Par conséquent, l'endurance cardio-vasculaire (c'est-à-dire la capacité du cœur et des poumons à faire un effort prolongé) a diminué.

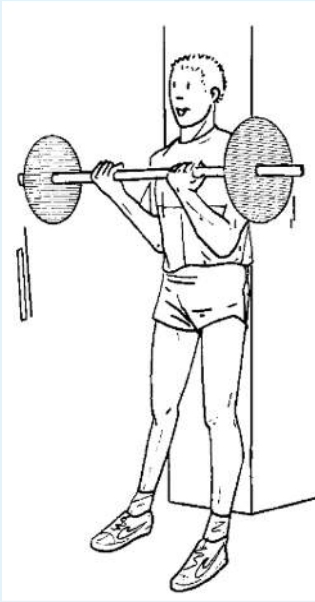

Fin 2015, **2,5 millions** de foyers étaient allocataires du revenu de solidarité active (RSA) en France. C'est 71 % de plus que lors de la création de ce revenu en 2009. Ce revenu, d'un montant supérieur à 500 €, est versé par l'État à des personnes en situation de pauvreté, sous certaines conditions. À cause de la crise économique qui dure dans notre pays, le taux de chômage ne diminue pas et le nombre de personnes en situation de précarité ou de pauvreté augmente fortement.

Anne-Sophie Biclet

L'anorexie

Et si c'était notre regard qui était à changer ?

Encore une fois, aux urgences, nous avons vu arriver une jeune fille de 14 ans, venue pour « malaise », tremblements, sensation de faiblesse. Elle reconnaît qu'elle se prive de nourriture depuis plusieurs jours, pour « perdre des kilos ». Son professeur d'athlétisme l'y pousse pour améliorer ses performances, son grand-père parce qu'il veut qu'elle soit la meilleure, elle le souhaite pour se sentir plus belle. Il y a urgence. Cette demoiselle commence peut-être une **anorexie mentale**.

Cette maladie qui pousse à se priver d'alimentation pour arriver à une extrême maigreur, commence en général entre 14 et 17 ans, et touche surtout les filles (90 % des patients). Les critères de la maladie sont les troubles alimentaires (on se restreint, évite certains aliments, parfois en alternant avec des périodes de boulimie*), des pratiques anormales pour perdre du poids (se faire vomir, prendre des laxatifs pour accélérer le transit), un faible poids (**IMC*** inférieur à 17,5 kg/m^2), une image de soi anormale (on se voit grosse ou déformée) et l'absence des règles depuis trois mois.

Beaucoup de recherches ont été faites pour comprendre ce qui provoque cette maladie. Il y a probablement certains gènes (partie de notre code génétique qui commande le fonctionnement de nos cellules) qui favorisent l'anorexie, mais aucun n'est directement et uniquement responsable, et dans certaines cultures l'anorexie n'existe pas : il y a donc également des causes culturelles ou relationnelles. 50 % des cas d'anorexie guérissent dans les cinq ans. Mais la maladie peut se prolonger ou se compliquer avec d'autres troubles psychiatriques comme la dépression, et plus de 20 % des anorexies deviennent chroniques (persistent indéfiniment). Il s'agit d'une **maladie grave**, car 5 % des patients meurent dans les dix premières années, notamment à cause d'un arrêt cardiaque lié au manque de certaines molécules dans le sang. Elle est grave aussi parce qu'**elle isole** des autres les personnes qui sont atteintes : elles sont centrées sur leur aspect physique, leur peur de grossir, elles doivent parfois être hospitalisées… Leur corps s'abîme, notamment leurs os qui risquent de rester fragiles, ainsi que leurs cheveux et leurs dents. Le cerveau, les reins et le cœur peuvent aussi courir des risques. Il nous faut donc combattre avec force l'anorexie, qui touche au moins 1 % des adolescentes.

Les psychiatres peuvent agir en **thérapie*** individuelle ou familiale pour aider à accepter son corps et retrouver la sensation de faim, les autres médecins peuvent, si nécessaire, perfuser ce qui manque à l'organisme en urgence. Mais c'est toute la société, notre regard et nos paroles qui doivent changer pour admettre que le corps d'une jeune fille est beau avec des rondeurs, pour que la beauté extérieure ne soit pas le critère d'une vie réussie, pour que chacun se sente apprécié, en famille, à l'école, au sport… tel qu'il est.

***IMC** : Indice de masse corporelle. C'est le poids en kilos divisé par le carré de la taille en centimètres : P/T^2. Il doit être compris entre 19 et 25.
***Thérapie :** En psychiatrie – c'est-à-dire la médecine qui s'occupe des maladies des humeurs ou des pensées – il s'agit d'un accompagnement, d'une rééducation des désirs ou des pensées qui nous empêchent de vivre normalement.
***Crise de boulimie :** Épisode où l'on consomme rapidement une très grande quantité de nourriture, sans pouvoir se raisonner.

Mikaël de Talhouët

Les impacts économiques du terrorisme

Des attentats ont de nouveau ensanglanté le cœur de l'Europe, avec, pour conséquences, de nombreuses victimes et de lourds impacts économiques.

Dans le domaine de la guerre, on évalue la capacité de nuisance d'un ennemi aux dégâts provoqués par rapport aux moyens mis en œuvre. **Selon cette règle, les derniers attentats perpétrés le 22 mars à Bruxelles soulignent bien le caractère particulièrement meurtrier et dévastateur du terrorisme.** Tout d'abord parce que d'un point de vue humain, trois personnes ont causé la mort de trente civils, sans parler des centaines de blessés qui sont dans un état grave. À ce compte macabre s'ajoute l'état de peur dans lequel se trouvent aujourd'hui les Bruxellois mais aussi les habitants des autres pays occidentaux et notamment les Français pour qui les attentats du mois de novembre 2015 sont encore gravés dans les esprits.

Le rapport économique entre les moyens engagés par les terroristes et les impacts sur l'économie belge est du même ordre, si tant est que l'on puisse faire une comparaison avec un bilan humain. En effet, un média bruxellois[1] a avancé la somme de 30 000 euros comme budget des auteurs des attentats de Bruxelles, somme à peu près équivalente à celle qui a servi à commettre les attentats de Paris. Les dégâts économiques sont quant à eux estimés être 100 000 fois plus élevés. Les médias parlent en effet de 2 à 4 milliards d'euros de coûts pour les économies française et belge à la suite de ces deux séries d'attentats.

Dans le cas bruxellois, Il y a tout d'abord le coût lié aux interventions de secours et de police, mais aussi la restauration des infrastructures touchées : le métro et l'aéroport. Il va également y avoir une baisse de la productivité des entreprises bruxelloises dans les prochains mois en raison des problèmes de mobilité et des mesures de sécurité qui vont être prises et qui vont ralentir les acteurs économiques de la région de Bruxelles.

À cela s'ajoute une hausse des dépenses publiques en perspective, pour assurer la sécurité des biens et des personnes dans la capitale belge. Certains secteurs devraient être plus touchés encore, comme l'activité hôtelière et le tourisme en général. Enfin, l'incertitude quant à l'avenir générée par ces attentats n'aura-t-elle pas un impact économique chez les consommateurs et les entreprises ? La consommation et les investissements, ressort essentiel de la croissance, seront certainement touchés au moins à court terme. ●

1. *Bel RTL éco*, Bruno Wattenbergh.

Vous souhaitez réagir ? Contactez-moi : echodeleco@actuailes.fr.

Karl-Wilhelm von Lüneth

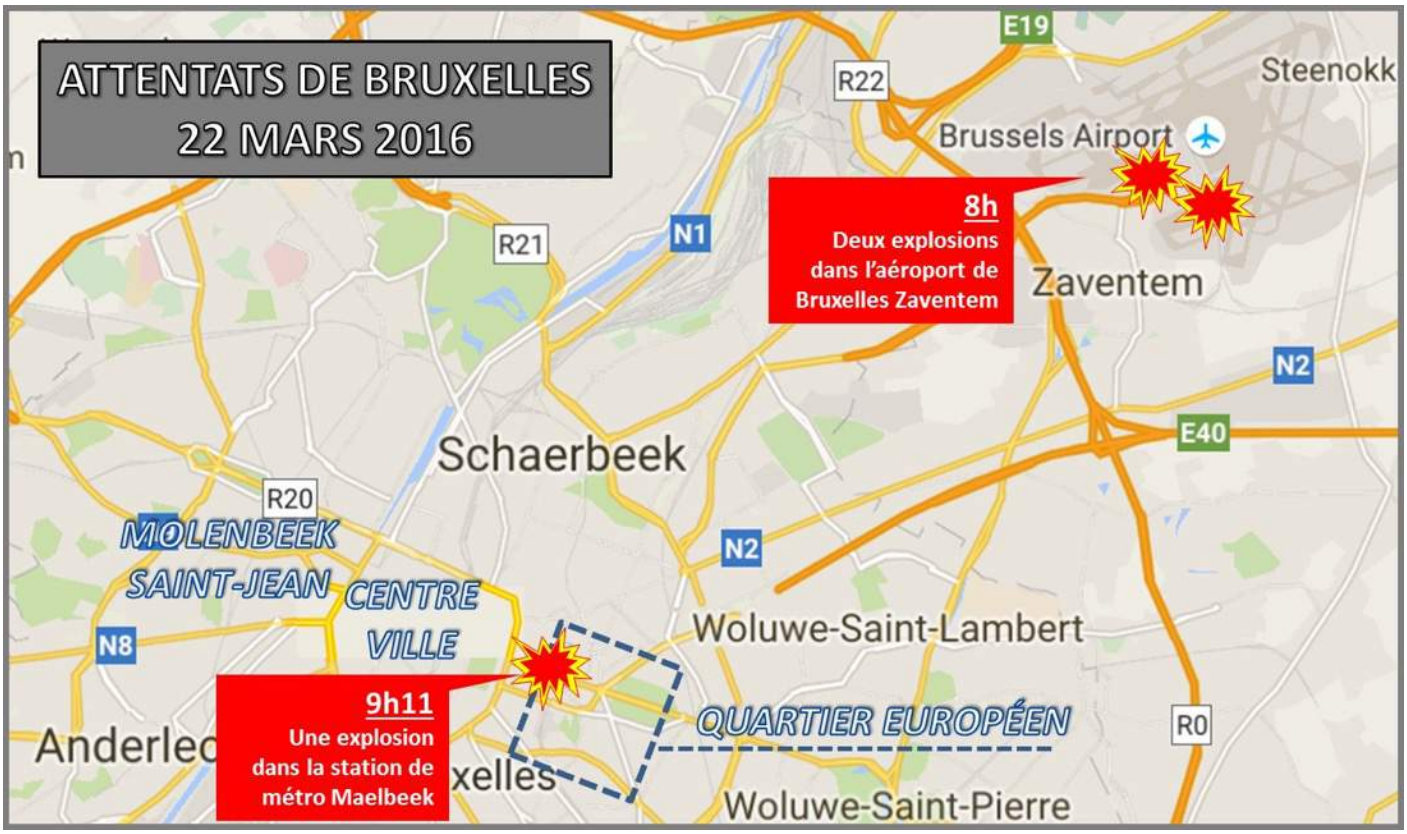

L'Europe encore frappée

Deux attaques terroristes ont visé l'Europe mardi 22 mars dernier en frappant de manière quasi simultanée l'aéroport international de Bruxelles et le quartier des institutions européennes de la capitale belge.
Après de grandes capitales européennes – Madrid en 2004, Londres en 2005, puis Paris endeuillée à deux reprises en 2015 –, c'est bien désormais l'Europe en tant que telle qui a été visée par l'organisation terroriste islamiste *Daesh*. Cette dernière revendiquant quelques heures plus tard ces attentats qui ont coûté la vie à une trentaine de personnes et en ont blessées deux cent cinquante.

Il est 8 heures du matin dans le hall des vols en partance pour les États-Unis de l'aéroport international de Zaventem au nord de Bruxelles lorsqu'un *kamikaze*, un des frères El Bakraoui déjà recherchés dans le cadre des attaques de Paris, déclenche sa ceinture d'explosifs. Les baies vitrées volent en éclats et le plafond suspendu s'effondre sous le souffle de la déflagration tuant onze personnes, une centaine d'autres étant blessées par les débris.
Une seconde explosion se fait entendre quelques minutes plus tard alors que les voyageurs, fuyant l'aéroport dans la panique, sont regroupés sur les pistes et évacués par autobus. L'auteur pourrait être Najim Laachraoui, un Belge de 30 ans qui serait un des coordinateurs des attentats de Paris.
C'est au tour du centre de Bruxelles d'être alors la cible des attaques. Il est 9h11 dans la station de métro de Maelbeek. Une rame à l'arrêt à quai dans la station est prise pour cible. La déflagration interrompt l'électricité bloquant le trafic et rendant très difficile le déplacement dans les couloirs. Une épaisse fumée noire fait surface, au cœur du quartier des institutions européennes, des ministères et du parlement belges.
Relevant sa vigilance anti-terroriste au niveau 4, la Belgique interrompt immédiatement tout son trafic ferroviaire et aérien vers l'étranger et, en accord avec ses voisins, ferme toutes ses frontières.

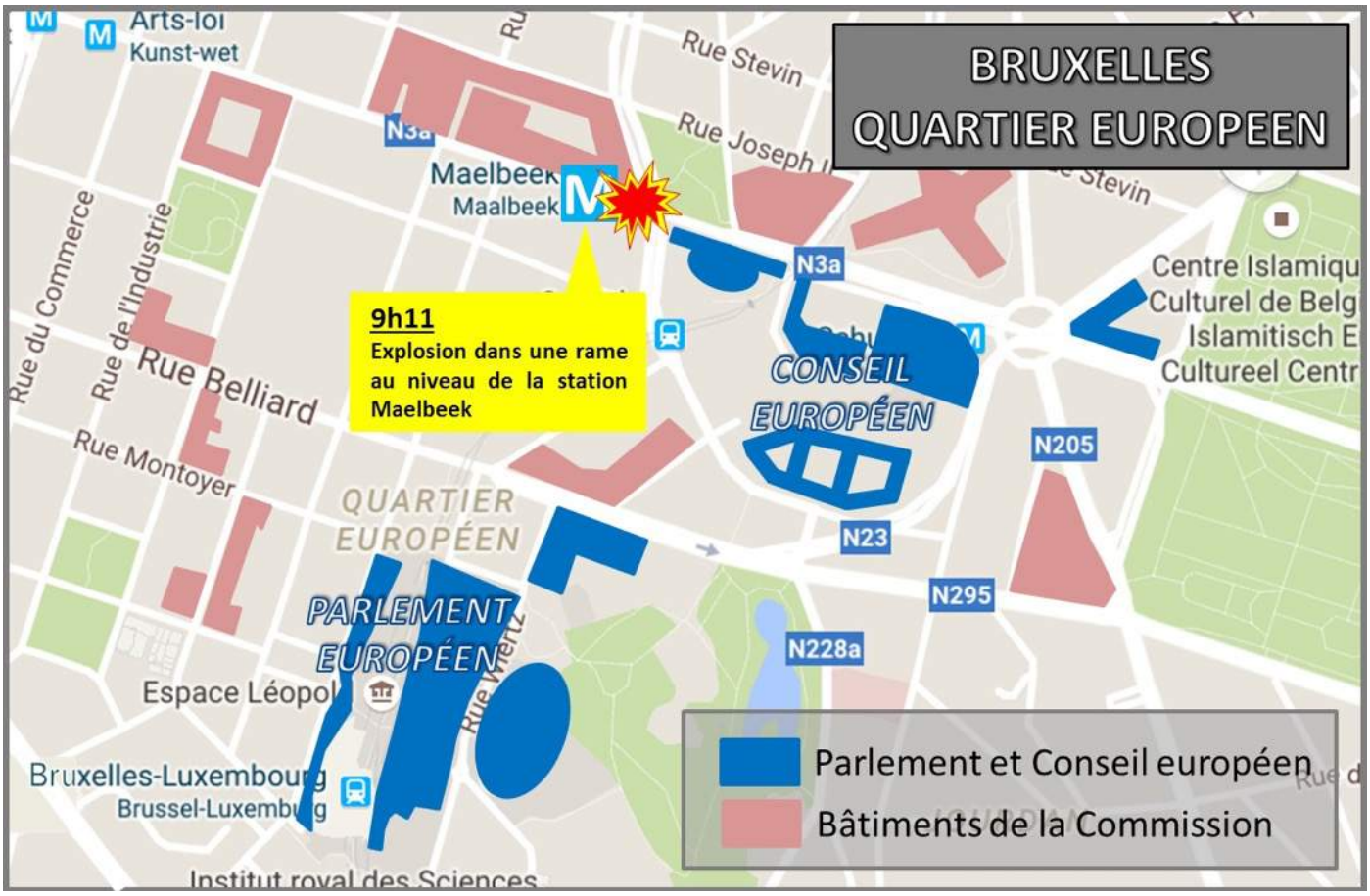

Quatre jours après l'arrestation de Salah Abdeslam

De nombreux experts redoutaient de tels attentats dans la capitale belge après les perquisitions de la mi-mars qui avaient entraîné la mort d'un terroriste d'origine algérienne, Mohamed Belkaid et surtout l'arrestation de Salah Abdeslam dans le quartier de Molenbeek. Ce dernier, intimement lié aux attaques terroristes de Paris du 13 novembre 2015 dont il aurait assuré une partie de la coordination avec Belkaid et Laachraoui, avait vraisemblablement trouvé refuge en Belgique et était depuis très activement recherché. Bien qu'il puisse s'agir des mêmes réseaux implantés en Belgique et se radicalisant depuis les années 1990, il semble prématuré de considérer que les attaques du 22 mars soient des représailles à l'arrestation d'Abdeslam.

Il faut en effet une longue période pour préparer et coordonner des attaques comme celles-ci. Des liens et des connexions ont cependant été établis entre ces différentes personnes et l'attentat du Caire qui coûta la vie le 22 février 2009 à une jeune Française, Cécile Vannier, mais aussi une attaque du *Bataclan* déjà envisagée en 2010.

En revanche, le choix de Bruxelles n'est certainement pas le fruit du hasard. Tout comme le fait que ce soit aussi le début de la Semaine Sainte pour les chrétiens que combat également *Daesh* en Orient.

Après les États, c'est l'Europe que visent les terroristes

Il ne semble faire aucun doute que les cibles ont été soigneusement choisies par les terroristes. Ils cherchent en effet à semer la terreur et l'effroi, à frapper des lieux symboliques (le journal *Charlie Hebdo* en janvier 2015, des endroits de vie et de loisirs comme le *Bataclan* ou le Stade de France en novembre 2015 à Paris).

Leur revendication cible clairement la Belgique pour sa participation à la lutte anti-terroriste engagée depuis 2015. Et qui s'était considérablement renforcée depuis le mois de novembre puisqu'une partie des terroristes arrivaient de Bruxelles – et en particulier du quartier de Molenbeek.

Mais c'est aussi l'Europe qui est visée. En effet, l'aéroport de Zaventem accueille de nombreux hauts fonctionnaires et hommes d'État se rendant auprès des institutions européennes. De même qu'attaquer le terminal accueillant les voyageurs en partance pour les États-Unis est une manière de menacer indirectement ce pays. De même, le quartier de Maelbeek abrite, notamment, le Conseil et le Parlement européens ainsi que le siège de la Commission européenne, trois parmi les plus importantes institutions de l'Union.

Une très forte coopération judiciaire est en cours entre la France et la Belgique pour continuer les investigations des attentats de Paris. Elle devra l'être encore davantage pour cerner les réseaux et les responsables des sanglantes attaques de Bruxelles.

Dernière minute

À peine plus d'une semaine après les attentats, les enquêtes ont avancé et prennent désormais une tournure très européenne avec des arrestations et inculpations en Italie et aux Pays-Bas. C'est notamment là-bas qu'a été arrêté un Français ayant séjourné en Syrie et qui projetait de commettre prochainement un attentat en France.

Mais les forces de polices belges sont toujours sur les traces d'un quatrième terroriste qui aurait quitté l'aéroport de Zaventem sans faire exploser la charge qu'il détenait. Et qui était la plus importante des trois… évitant ainsi des dégâts et un nombre de victimes encore plus grand.

Au sujet des malheureuses victimes, le bilan est porté à trente-cinq personnes décédées dont quatre des suites de leurs blessures.

De nombreux étrangers figurent parmi elles – Néerlandais, Britannique, Américains et un Français, ancien ambassadeur de France en Belgique.

Trois cent quarante personnes ont au final été blessées dont près d'une centaine reste toujours hospitalisées.

Première Guerre mondiale

Les États-Unis à la rescousse

Alors que 2016 marque le centenaire des combats de Verdun, on peut aussi se souvenir du soutien américain dans cette terrible guerre et des Américains morts pour la France.

Les États-Unis refusèrent longtemps d'entrer en guerre, pour deux raisons principales. La première : la volonté de ne pas intervenir à l'extérieur pour ne pas choisir un camp et ainsi se priver de la chance de faire du commerce avec les différents protagonistes. La seconde : ne pas heurter la population américaine composée d'émigrés des pays opposés dans la guerre (Britanniques, Français, mais aussi de très nombreux Allemands, Austro-Hongrois…).

La marine de guerre britannique fut employée pour affaiblir l'Allemagne en bloquant son commerce maritime. En réaction, cette dernière engagea une guerre sous-marine pour détruire les bâtiments de guerre britanniques. Comme la guerre sortait ainsi du domaine uniquement militaire, **les États-Unis tournèrent alors leur économie davantage vers les pays opposés à l'Allemagne** en les soutenant avec du matériel militaire.

L'état d'esprit américain évolua encore quand le *Lusitania*, cargo transportant mille deux cents civils (mille Britanniques et cent cinquante Américains) et 4 millions de cartouches et obus, fut coulé par un sous-marin allemand le 7 mai 1915[1]. La prise de conscience croissante de **la relation spéciale entre Américains et Anglais** (essentiellement leur histoire et langue commune) et de **la dette vis-à-vis de la France qui les avait aidés à gagner leur indépendance**[2] concourut aussi à faire basculer les USA vers l'entrée en guerre. Finalement, la tentative allemande de monter les Mexicains contre les Américains en détruisant plusieurs navires américains conduisit le **Congrès à voter la guerre contre les Allemands en avril 1917 ; le pays entier se mobilise alors** (*cf.* affiches incitant à l'effort de guerre : « Faites-vous le maximum [pour aider le pays en guerre] ? » ci-dessus, « Aurez-vous une part dans la victoire ? » ci-dessous).

Si des Américains participaient déjà à la guerre, notamment à partir de 1916 avec la célèbre escadrille d'avions *Lafayette*[3], une **« Force expéditionnaire américaine »** importante fut envoyée en France. Comme les militaires américains n'avaient pas l'expérience du combat européen, des Français vinrent pour les conseiller[4].

En juin 1917, quatorze mille soldats américains seront en France, **plus d'un million un an plus tard. Cinquante mille seront tués au combat et deux cents mille blessés.**

1. L'ambassade d'Allemagne à Washington mit en garde sur le fait qu'en raison de l'état de guerre existant entre l'Angleterre et l'Allemagne les voyageurs effectueraient les croisières « à leurs risques et périls ».
2. De nombreux Français ont soutenu les Américains lorsqu'ils ont combattu les Britanniques pour devenir indépendants (1775-1783).
3. Baptisée ainsi en souvenir du héros français de la guerre d'indépendance américaine.
4. Une dizaine de ces instructeurs français, décédés aux États-Unis, sont enterrés au milieu des 400 000 Américains inhumés dans l'émouvant cimetière d'Arlington.

Sacha Balbari

2016, année d'élections en Afrique

Élections présidentielles en Afrique de l'Ouest

Le 20 mars **Patrice Talon a été élu président du Bénin** face au Premier ministre sortant Lionel Zinsou. Ce dernier, considéré par beaucoup comme le « candidat de la France » a reconnu sa défaite dès les premiers résultats provisoires, donnant à tous une leçon *de fair play* électoral rare en ce moment sous ces latitudes. Le Bénin confirme par là une nouvelle fois la relative maturité de son système démocratique.

Le même jour, **au Niger,** le président sortant Mahamadou Issoufou a été réélu lors d'un deuxième tour où son seul concurrent, Hama Amadou, était hospitalisé en France et toujours officiellement emprisonné pour des accusations de trafic d'enfants.

Au Centre, rien de nouveau (ou presque)

Faustin-Archange Touadéra

La **République centrafricaine** a élu en janvier dernier l'*outsider* Faustin-Archange Touadéra dans ce qui s'apprête à être la seule et unique surprise de cette année électorale : en effet, mise à part la République centrafricaine, rien ne semble devoir changer en Afrique centrale cette année.

Tour d'horizon des échéances électorales de la région en 2016

Au **Gabon**, Ali Bongo a déclaré la semaine dernière son intention de briguer un nouveau mandat. L'opposition est fortement désunie à la suite du décès de son *leader* André Mba Obame l'année dernière, ce qui devrait permettre une réélection relativement facile du président sortant.

En **République démocratique du Congo** (ex-Zaïre), le président Joseph Kabila ne peut théoriquement pas se représenter du fait de la Constitution. Beaucoup cependant le soupçonne de favoriser un « glissement » de l'échéance, en repoussant pour des raisons techniques les élections normalement prévues en novembre prochain et ainsi se maintenir au pouvoir.

Plus au Nord, au **Tchad**, le président Idriss Déby devrait se représenter, fort de ses succès diplomatiques à l'international et de la mainmise de son parti sur le pays.

Denis Sassou-Nguesso

Au **Congo**, l'actuel président Denis Sassou-Nguesso a obtenu 60 % des suffrages lors des élections présidentielles du 20 mars dernier et est donc réélu dès le premier tour. Les résultats sont contestés par l'opposition et un vent de fronde flotte actuellement sur le pays.

Julien Magne

« Il est bon de se coucher loin du monde vers Dieu, pour se lever en Lui », saint Ignace d'Antioche.

Défaite de l'*État islamique* à Palmyre

Il ne faut jamais désespérer…

Palmyre, « perle » de l'Orient

Il y a dix mois, l'organisation *État islamique* s'était emparée de la ville de Palmyre en Syrie. Cette victoire avait connu un grand retentissement car Palmyre possède des trésors antiques inestimables vieux de deux mille ans. Cette cité, oasis en plein désert, a en effet connu une grande prospérité sous l'Empire romain. Elle était un carrefour où passaient les caravanes de chameaux transportant soie, épices et pierres précieuses en provenance d'Inde et de Chine, ainsi que l'encens d'Arabie. Fidèle à ses habitudes, l'*État islamique* (*Daesh*) avait accompagné cette victoire de nombreux méfaits, dont la destruction de monuments historiques.

Une victoire symbolique

Dimanche 27 mars 2016, les forces syriennes ont reconquis la ville après de durs combats. Elles ont reçu une aide décisive de leur allié russe dont l'aviation et les hélicoptères ont causé de terribles pertes aux rebelles islamistes de *Daesh*. Les premiers témoignages font état d'un certain soulagement sur l'étendue des dégâts causés par les islamistes. Les sites historiques semblent préservés à 80 %. Dans le même temps, l'armée irakienne a lancé une grande offensive afin de reprendre la ville de Mossoul, encore aux mains de *Daesh*.

© Ouest France

Quelles perspectives pour la Syrie ?

Depuis que la Russie est intervenue en Syrie (voir *Actuailes* n° 40), l'armée syrienne a repris l'offensive et connaît de nombreuses victoires, dont la prochaine pourrait être la reprise totale d'Alep, centre économique du pays. Des négociations de paix devraient se poursuivre en avril afin de mettre fin à ce terrible conflit qui a fait plusieurs centaines de milliers de morts et déplacé plusieurs millions de Syriens. La Russie y jouera un rôle central. Les groupes islamistes n'ont pour autant pas dit leur dernier mot, et gardent un fort pouvoir de nuisance, comme en témoignent les attentats de Bruxelles. Espérons toutefois que les malheurs du peuple syrien prennent fin au plus vite et gardons l'espoir d'une paix prochaine.

Stanislas de Larminat

La danse des farfadets

Équipez-vous d'un casque car des « farfadets » dansent sur nos têtes !

Une émission de TV5 du 5 mars 2016, intitulée « Aux portes du Cosmos », a expliqué ce qu'étaient les « farfadets ». Elle a reproduit d'incroyables images de ces phénomènes électriques, filmés en juin-juillet 2011 depuis la Station spatiale internationale. On connaissait les aurores boréales, mais les cosmonautes ont filmé des « phénomènes visibles transitoires » que les anglo-saxons appellent des *sprites*, c'est-à-dire des esprits, et que les Français appellent des farfadets, du nom de ces petits personnages imaginaires du folklore français, d'une grâce légère et vive et doués de pouvoirs fantastiques ! Les scouts et guides de France ont d'ailleurs donné le nom de farfadets aux plus jeunes d'entre eux, à ces vrais petits lutins âgés de 6 à 8 ans !
L'émission de TV5 évoque des phénomènes qui s'expliquent par des observations à la frontière entre l'espace et l'atmosphère, là où des particules cosmiques atteignent la Terre.

1. Origines de ses phénomènes électriques

a) Les rayons cosmiques, à l'origine des « farfadets »

Certains rayons cosmiques proviennent notamment de l'explosion de gigantesques étoiles qui ont disparu il y a très longtemps, envoyant dans l'espace des gerbes de **particules** qui ne nous atteignent que maintenant. Elles ont mis des milliards d'années à venir jusqu'à nous.

Le trajet de ces particules n'est pas forcément rectiligne : lorsqu'elles atteignent le système solaire, elles sont déportées par le **magnétisme** du Soleil. Plus le Soleil est actif, plus les rayons cosmiques sont déviés vers d'autres destinations spatiales. Malgré tout, il y en a toujours qui atteignent la Terre. Ils bombardent en profondeur la haute atmosphère. **Les farfadets sont des gerbes d'électrons qui permettent à certaines parties de l'atmosphère de se décharger électriquement.** Ils ne sont observables que quelques millisecondes.

Mots compliqués
Particules : Du latin *particula* (« petite partie »). En sciences physiques, une particule est un constituant élémentaire de la matière.
Magnétisme : Du latin *Magnesia* (« de Magnésie »). Dans cette ville d'Asie mineure, on trouvait une « pierre d'aimant » qui avait la propriété d'attirer les pièces en fer. Le magnétisme est la science qui étudie l'ensemble des propriétés (attraction, répulsion notamment) des aimants et des champs magnétiques.
Ion et électron : Du grec *ión* (« allant »), parce qu'un ion soumis à un champ électrique se déplace. Un électron est donc un élément de matière très petit qui a des potentialités électriques. Le mot électron est un mot moderne composé du mot anglais *electric* et du mot ion.

b) Les particules solaires, à l'origine des « aurores boréales »

Lors d'intenses éruptions, le Soleil émet, lui aussi, une quantité considérable d'électrons et autres particules ionisées. Ce sont les « vents solaires » dont la puissance est telle qu'ils pourraient balayer l'atmosphère terrestre. Mais la Terre est, elle aussi, un gigantesque aimant. Le champ magnétique qu'elle produit réagit comme une barrière face aux assauts des vents solaires, et, en même temps, sa forme est profondément modifiée par ces « vents ».
Le reportage « Aux portes du Cosmos » n'a pas la prétention de tout expliquer, mais imagine que, écartées de la Terre, certaines de ces particules parviendraient à s'engouffrer, comme l'air qui glisse sur une voiture et dont une petite partie pénètre l'habitacle. À plus de 1000 km par seconde, elles repartiraient à l'assaut de la Terre, mais se heurteraient à nouveau à une succession de champs magnétiques qui, aux pôles Nord et Sud, ont une forme d'entonnoir. Ceci expliquerait l'origine des « aurores boréales ». Plus l'activité solaire est importante, plus ces manifestations sont visibles. Leur partie supérieure est rouge, puis verte, lorsque les particules solaires excitent électriquement l'oxygène. Leur base est rose quand les particules interagissent avec l'hydrogène et l'azote de l'atmosphère.

2. Des phénomènes électriques qui ont des conséquences sur notre climat

Je vous conseille vivement cette émission « Aux portes du Cosmos ». Les images sont fascinantes. Le réalisateur de l'émission, Serge Tignères, n'est pas un scientifique, mais essaie de vulgariser ce qui est complexe. Il explique que les rayons cosmiques et solaires « pourraient être à l'origine de variations climatiques qu'on a trop tendance à attribuer aux émissions humaines du gaz carbonique ». Pourquoi ?
Il imagine que, en parvenant dans les nuages, l'électricité des particules cosmiques provoquerait une réaction avec les particules solides et liquides de l'atmosphère. Ces dernières pourraient se charger en électricité statique. Elles perdraient alors leur capacité à se condenser, et se repousseraient comme les pôles opposés de mini aimants. Lorsque cela se

produirait, « les particules en suspension resteraient de petite taille, incapables de se changer en goutte de pluie. Elle formeraient alors de plus grands nuages ».
La compréhension de ces phénomènes fait dire au docteur Brian Tinsley, interviewé dans l'émission : « Nous nous rendons compte, de plus en plus, de la manière dont les changements climatiques imputables à l'espace, affectent, dans une certaine mesure aussi bien le temps qu'il fait quotidiennement que le climat. Nous devons maîtriser tous ces paramètres afin d'être capables d'établir des plans pour gérer les changements climatiques futurs ».

3. Conclusion

Le grand intérêt de cette émission est de montrer la beauté, la complexité et la puissance des phénomènes. Une chose est certaine : pour expliquer les variations climatiques, il est abusif de se focaliser sur ce qui se passe en dessous des nuages. On ne peut se contenter de regarder du côté des volcans, ou des émissions de CO_2, ou de ce que nous ressentons comme chaleur solaire sur notre peau quand nous sommes sur la plage. En réalité, tout reste à découvrir sur ce qui se passe « Aux portes du cosmos » !

Une émission à retrouver sur l'Internet
pour devenir un peu plus intelligent !
www.youtube.com/watch?v=xhtdBJoHWqY

Pour aller plus loin, cliquer ici ou sur http://jeunes25.les2ailes.com

Marie Foliot

Rencontre avec le porteur de l'anneau

Nicolas de Villiers est le président du *Puy-du-Fou*, mais surtout l'un des principaux protagonistes qui ont permis l'achat et le retour en France de l'anneau de Jeanne d'Arc. Au moment où nous l'avons interrogé, il en était encore tout ému, enthousiaste et… heureux. Et il n'est pas le seul, vu le nombre de personnes qui ont assisté à la cérémonie « d'accueil » de l'anneau au Puy-du-Fou. Petit tour d'horizon avec celui qui a vécu cet événement de l'intérieur.

L'anneau de Jeanne d'Arc est arrivé en grande pompe au Puy-du-Fou le dimanche 20 mars. Nicolas de Villiers, comment avez-vous vécu cet événement ?

Ce fut un événement très fort en émotion. Jeanne d'Arc est un personnage hautement symbolique de l'Histoire, connu du monde entier, qui est très moderne ! En effet, elle a franchi tous les obstacles, elle a bravé les politiques et, grâce à sa persévérance, a eu un fort retentissement sur l'avenir de la France ! Jeanne d'Arc est et restera toujours un symbole fascinant qui a marqué l'Histoire. Elle traverse les siècles, les régimes, mais aussi tous les clivages. L'arrivée de l'anneau de Jeanne d'Arc au Puy-du-Fou, c'est un petit bout de France qui revient en France !!!

Comment se sont passés les préparatifs ?

Ce fut très émouvant ! Les préparatifs furent très rapides car nous n'avons été mis au courant de la vente de l'anneau que deux jours avant la mise aux enchères. Du coup, nous n'avions que quelques jours de préparations à cause de cette acquisition très rapide. La mise en scène fut donc sobre et solennelle mais intense en émotion.

Quelle importance représente la présence de cet anneau au Puy-du-Fou ?

Le *Puy-du-Fou* est célèbre pour ces spectacles vivants réalisés avec des techniques cinématographiques, donc avec des techniques de pointe, afin de raconter et faire vivre l'Histoire de France. Nous effectuons aussi un énorme travail d'authenticité historique qui donne de la crédibilité à notre parc. L'arrivée de l'anneau couronne tous nos efforts, elle complète le caractère authentique du *Puy-du-Fou*, mais aussi son côté historique : en effet, l'anneau en lui-même représente un symbole scientifique de l'Histoire.

© Thomas Goisque

Quelle a été l'ambiance de cette journée ? Les réactions autour de vous ? Combien de personnes y ont assisté ?

L'ambiance était extraordinaire, les gens sont venus de la France entière pour célébrer cette venue, et même de l'étranger. Ainsi un Colombien m'a dit être venu spécialement de son pays pour assister et participer à cet événement. Nous sentions une véritable communion dans la foule, non pas une communion grave, mais plutôt chaleureuse et pleine de joie ! La cour du château était noire de monde et pas moins de 5 000 personnes étaient présentes !

Nous n'avions invité personne en particulier, aucun officiel, afin de mettre l'accent sur le fait que tout le monde était bienvenu, à sa place pour célébrer cette arrivée ! Et, en effet, l'appel a été entendu par beaucoup de monde !

Où sera exposé l'anneau ? Y aura-t-il une animation spéciale autour de l'anneau ?

L'anneau est exposé dans l'enceinte même du *Puy-du-Fou*, dans la chapelle, car notre parc est sécurisé et cet anneau doit être en sécurité tout en restant accessible à tous nos visiteurs, à tous ceux qui veulent le voir. Le *Puy-du-Fou* n'est que dépositaire de l'anneau qui appartient à tout les Français, mais aussi aux 14 % d'étrangers qui nous visitent chaque année. Il ne faut pas oublier que si nous avons remporté l'enchère, c'est grâce à nos donateurs, seuls nous n'aurions jamais pu en faire l'acquisition !
Il n'y aura donc pas d'animation autour de l'anneau même. De plus, nous avons déjà un spectacle, « Le secret de la lance », racontant l'histoire d'une jeune fille pendant la guerre de Cent Ans qui va croiser le chemin de Jeanne d'Arc. Même si elle n'a qu'un rôle secondaire, Jeanne était déjà, et reste, présente au *Puy-du-Fou*.

Aidez votre journal à se développer,

adhérez à l'association « Les amis d'*Actuailes* » !

Je souhaite adhérer à l'association « Les amis d'***Actuailes*** ».
Nom :..... Prénom :.....
Adresse :.....
Courriel :.....
Ci-joint un chèque de ..... euros (à l'ordre de « Les amis d'*Actuailes* », cotisation minimum de 15 euros).
À....., le..... Signature :

À envoyer à ***Actuailes***, 3, rue Jean-Jaurès, 78560 Port-Marly.

Sophie Roubertie

La Sagrada Família

Antoni Gaudí (1852-1926)

Carte d'identité de l'œuvre
Date : de 1882 à environ 2026
Technique : architecture et sculpture
Lieu : Barcelone (Espagne)
Hauteur : les tours feront entre 120 et 170 m ;
longueur : 120 m
Style dominant : art nouveau (avec des parties néo-gothiques et contemporaines)

Difficile de trouver une photo sans grues du « temple expiatoire de la Sainte-Famille », nom complet de la *Sagrada Família* (Sainte-Famille) de Barcelone ! En effet, bien que commencée en 1882, et consacrée par le pape Benoit XVI en 2010, la basilique ne sera probablement achevée qu'en 2026. Comme souvent dans l'histoire des bâtiments ambitieux, les travaux ont été interrompus, faute d'argent et à cause des guerres. Sans compter un incendie qui, pendant la guerre civile espagnole, a détruit la majeure partie des dessins, travaux préparatoires de Gaudi, l'architecte principal, obligeant ses successeurs à imaginer l'évolution de l'église.

L'édifice est en forme de croix latine, ce qui est très classique, comprenant une nef de cinq travées (allées centrales, entourées de chaque côté de deux allées), croisant un transept à trois nefs, une abside* avec un grand déambulatoire**. Pour Gaudí, « la *Sagrada Família* est un hymne à Dieu dans lequel chaque pierre est une strophe ». L'architecture elle-même est une prière, conçue pour la liturgie, et pas comme un simple objet touristique ou de décor.

***Abside :** extrémité d'une église, formée par un demi-cercle et située derrière le chœur
****Déambulatoire :** galerie entourant le chœur dans l'abside d'une église.

Sophie Roubertie

Voûte de l'église.

Dix-huit tours s'élèveront dans quelques années. La tour centrale est en cours de construction. Elles seront toutes de forme arrondie.

La façade de la Nativité est la plus ancienne. Le foisonnement de son décor et de ses tours étonne. Quel contraste avec celle de la Passion, aux corps anguleux, à la composition dépouillée et sobre, achevée en 1976. Quant à celle de la Gloire, commencée en 2002, elle est peu avancée et ne comporte à ce jour aucune sculpture. Elle sera pourtant la plus monumentale des trois façades.

À l'intérieur, les vitraux jouent avec la lumière, transfigurant une forêt de colonnes comme on n'en voit nulle part ailleurs. Elles ressemblent à des arbres dont les fines branches s'élèvent vers la voûte (voir ci-dessus). Les clés de voûte sont perforées pour faire entrer la chaleur naturelle.

Façade de la Nativité.

Façade de la Passion.

Façade de la Gloire.

De nombreux détails architecturaux ornent l'église, parfois à peine visibles, comme ce pinacle recouvert de mosaïques (ci-contre), situé en haut d'une tour de la façade de la Passion.

Impossible de tout montrer ici !

N'hésite pas à aller sur le site www.sagradafamilia.org/ qui permet de découvrir à la fois des vues d'ensemble et des détails. Une vidéo montre les travaux qui seront progressivement réalisés.

Bainxotte

Verdun

« Courage ! On les aura ! »

Fin 1915, la guerre dure déjà depuis plus d'un an. Le général von Falkenhayn, commandant en chef des armées allemandes, veut « saigner à blanc l'armée française » en déclenchant une grande bataille. Elle durera de longs mois, jusqu'en décembre 1916, mais l'ennemi ne passera pas. **Verdun est demeuré le symbole de l'héroïsme français.**

Le 21 février 1916 à 4h du matin, c'est le début de la grande bataille ! Nos fantassins subissent le choc, se cramponnent au terrain et infligent de lourdes pertes à l'ennemi pourtant bien supérieur en nombre.

Le général Joffre confie au général Pétain la défense de Verdun. Pendant des semaines, les Allemands attaquent chaque jour, persuadés que leur puissance numérique et matérielle leur assurera la victoire. Sous l'ouragan de feu des incessants tirs d'artillerie, dans les tranchées pleines de rats et de boue, le soldat français tient bon, accroché à sa terre natale qui devient alors le cœur souffrant de la patrie.

Le 9 avril, les Allemands attaquent avec des moyens plus importants encore. Ils sont repoussés une nouvelle fois par la défense française. C'est à la suite de cette journée sanglante que, le 10 avril, le général Pétain signe son célèbre ordre du jour, qui rend hommage aux « fantassins, artilleurs, sapeurs, aviateurs de la IIe armée [qui] ont rivalisé d'héroïsme » et se termine par ce cri farouche : « Courage ! On les aura ! »

La bataille se poursuivit encore de longs mois, jusqu'en décembre 1916, mais l'ennemi n'est pas passé.

Verdun est demeuré le symbole de l'héroïsme français. Ainsi, un ambassadeur américain a-t-il pu dire : **« Nous vous avons toujours aimés ; après la Marne, nous vous avons admirés ; depuis Verdun, nous vous respectons. »** ●

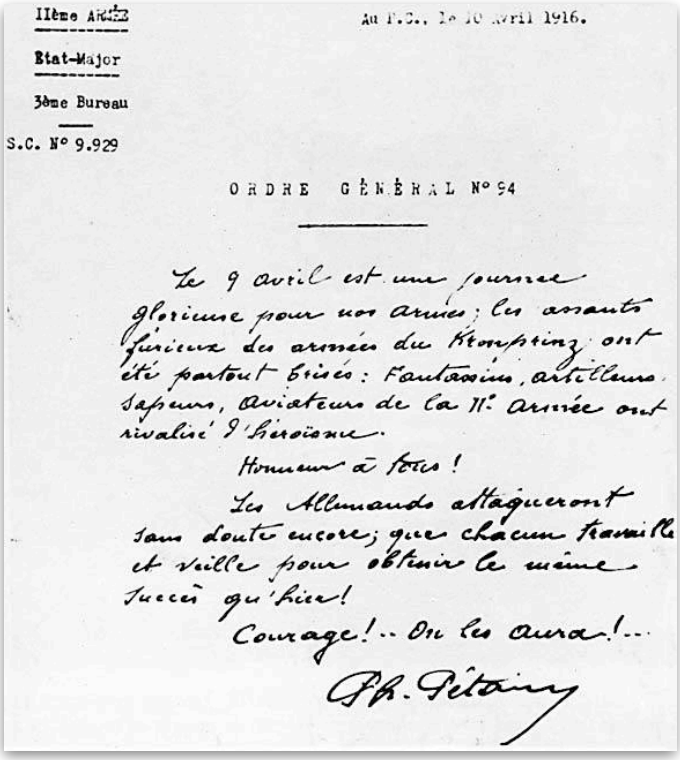

IIème Armée
Etat-Major
3ème Bureau
S.C. N° 9.929

Au P.C., le 10 Avril 1916.

ORDRE GÉNÉRAL N° 94

Le 9 avril est une journée glorieuse pour nos armes ; les assauts furieux des armées du Kronprinz ont été partout brisés : Fantassins, artilleurs, sapeurs, aviateurs de la IIe Armée ont rivalisé d'héroïsme.

Honneur à tous !

Les Allemands attaqueront sans doute encore ; que chacun travaille et veille pour obtenir le même succès qu'hier !

Courage !.. On les aura !...

Ph. Pétain

Marie Foliot

La chorale *Cœur-Joie* en tournée en France.

Y a d'la joie

Y a pas à dire, certaines rencontres sont de vraies leçons de vie....

Il n'y a pas si longtemps que ça, sont venues, dans mon humble demeure, trois charmantes petites Syriennes ! L'une avait 10 ans, l'autre 15 et la dernière 20 ans ! Malgré leur différence d'âge, elles avaient beaucoup de points en commun : l'enthousiasme, le sourire et une gentillesse chaleureuse, bref, une vraie joie de vivre franche et saine !

« Pourquoi ? Comment ? De quoi, de qui on parle, là ??... » Oui, d'accord, vous avez raison, c'est un peu direct pour un début d'*On peut le voir comme ça*... donc on reprend le fil mais cette fois on commence par... le commencement (tant qu'à faire) !

Si vous faites un tour du côté du n° 48 d'*Actuailes*, vous y trouverez un petit encart qui vous annonçait la venue en France d'une chorale syrienne du nom de *Cœur-Joie* (qui porte très bien son nom, soit dit en passant) ! Eh bien, figurez-vous que cette petite* troupe est passée chez nous, dans le Sud, pour donner un concert et est restée deux jours ! Plusieurs familles se sont mobilisées pour héberger chez elles tout ce petit monde. À la fin de leur petit séjour, le bilan fut unanime : ce furent des rencontres magnifiques. Tout ceux qui ont pu échanger des instants avec ces jeunes – et moins jeunes – Syriens ont remarqué leur joie de vivre, leur gaieté, ainsi que leur respect pour les chefs, mais aussi les uns envers les autres ! Et lorsque l'on sait que cinq membres de cette chorale sont morts depuis le début de la guerre en Syrie, ces constations sont lourdes de sens !

Parce que, pour tout vous avouer, avant leur arrivée dans nos foyers, nous nous sentions un peu intimidés, dans le genre : « De quoi va-t-on parler ? Est-ce qu'ils sont traumatisés, et du coup très tristes tout le temps, comment peut-on les gâter un peu et les réconforter ? », *etc*.

Eh bien, preuve fut faite une fois encore que, parfois, dans la vie il ne faut pas trop se poser de questions, mais simplement vivre les événements tels qu'ils sont et surtout savoir en profiter ! Chez nous, tout ça s'est traduit par des rires, de la spontanéité, des *selfies*, des photos de groupe aussi, des repas tous ensemble... bref la vie, celle où... y a d'la joie !!!

Et dans ce domaine, le passage de la chorale *Cœur-Joie* fut pour nous, justement, une vraie leçon de vie ! ●

*Enfin... petite : cent cinquante personnes : choristes pour la plupart chrétiens, musiciens pour la plupart musulmans et accompagnateurs.

pointdevue@actuailes.fr

LE VIEUX SUR LA FALAISE
DE NATHALIE LE GENDRE

Oskar, 2016. 112 pages.
9,95 euros.
Pour tous à partir de 10 ans.

Avoir une petite sœur handicapée, ce n'est pas drôle tous les jours, surtout quand les parents n'ont d'yeux que pour elle. C'est ce que ressent un jeune adolescent qui se voit confier la tâche de veiller sur Malou, alias Sourire, sa petite sœur de 8 ans sourde de naissance. Et il faudrait en plus qu'il apprenne la langue des signes pour communiquer avec elle ! Alors, ça, jamais, c'est déjà assez bien de faire la nounou !

La famille vient de déménager car les parents ont repris la gestion d'un camping en bord de mer. Plutôt agréable comme cadre de vie ! Mais voilà que Sourire se laisse surprendre par la marée et isoler sur une crique. Un vieux barbu solitaire la sauve. L'homme n'est pas très communicatif non plus… Mais elle, avec son cœur ouvert sur les autres, veut absolument le remercier dès le lendemain d'un dessin, puis d'un cadeau. Quitte à se cacher dans son bateau pour provoquer la rencontre…

Cet homme malheureux n'est pas prêt à recevoir ces marques d'amitié. Il a trop souffert dans sa vie, accusé par la rumeur publique d'avoir volontairement mené à la noyade sa femme et sa petite fille, sourde elle aussi. Il en a perdu la voix et le goût des autres.

Comment Sourire va-t-elle réussir à percer la carapace de son frère et celle de ce vieux loup de mer ?

Ce roman facile à lire et dense, très riche de pistes psychologiques pour éclairer des perceptions parfois bien imparfaites, mène le lecteur dans une aventure humaine au suspense tendu.

À partir de 10 ans et sans limite.

Retrouvez ce livre et une large sélection pour la jeunesse sur le site www.123loisirs.com.

Catherine Bertrand

« Le cinéma, c'est un œil ouvert sur le monde », Joseph Bedier.

Panique au village

Un film un peu dingo pour toute la famille !

« Alors on "dirait" qu'on peut respirer sous l'eau et que les vaches font du « parachute" ! » Ce n'est pas un poisson d'avril, mais c'est le genre de phrases que les réalisateurs belges Stéphane Aubier et Vincent Patar, malgré leur âge, doivent prononcer lorsqu'ils travaillent ensemble ! Réunis il y a plus de vingt ans pour une série de très courts métrages d'animation pour la télévision, et ayant connu un succès international, ils se lancèrent sur le grand écran en 2009 avec un film proprement surréaliste !

Prenez quelques figurines en plastique dépareillées, un décor de briques (!) et de broc et des auteurs à l'imagination sans borne et vous obtenez *Panique au village* !

Coboy et Indien veulent offrir un barbecue en briques à Cheval. Malheureusement, nos compères sont un peu lourdauds, et les voilà vite ensevelis sous les fameuses briques… L'aventure commence alors à toute allure !

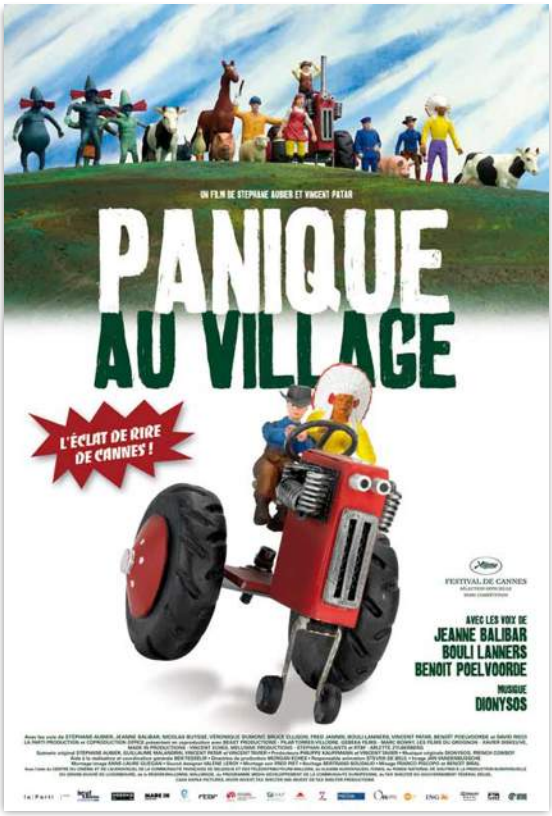

Ne comptez pas les incohérences et laissez-vous guider par ce rêve un peu dingo ! Tout va très vite, tout s'enchaîne en sautant du coq à l'âne dans un univers à la Jules-Verne. Certes, le passage chez les savants fous est peut-être moins réussi, mais on retrouve le fermier Steven (Benoît Poelvoorde), son mauvais caractère et son langage fleuri avec plaisir.

Ce film est une blague !

Il est aussi la preuve qu'une autre façon de faire du cinéma d'animation peut exister : loin de l'univers lissé de Disney (pas de belle princesse), loin des exploits technologiques de Pixar (ici l'image est volontairement tremblée), presqu'aussi poétique mais moins lent que les manga (comme *La Colline aux coquelicots*), c'est une véritable création artistique, loufoque et enchanteresse !

Pour en savoir plus :
www.paniqueauvillage.com/wp/?p=518

« La fascination de la chasse comme sport dépend presque entièrement du fait que vous soyez devant ou derrière le fusil » (Pelham Grenville Wodehouse, 1881-1975, écrivain et humoriste américain).

Euro 2016 : le sport plus fort que la peur

Chers amis, les attentats qui ont frappé Bruxelles le 22 mars dernier ont relancé les interrogations sur la sécurité autour de l'événement sportif de l'été, qui se déroulera en France du 10 juin au 10 juillet. Point de situation et illustration.

Recours aux services de déminage pour s'assurer qu'aucune bombe n'a été déposée, recrutement de plusieurs milliers d'agents de sécurité, palpation (fouille sommaire effectuée par un agent) systématique à l'entrée des stades, annulation et report pour raisons de sécurité ou même possibilité de jouer certains matches à huis-clos (sans public)... La liste des mesures visant à empêcher les attentats est longue et semble s'étoffer au fur et à mesure que l'on se rapproche du début de la compétition.

Les enceintes sportives et leurs abords seront sous la surveillance étroite et constante des forces de l'ordre, qui pourront s'appuyer sur un système de vidéosurveillance très développé afin de déceler tout comportement suspect. Si vous allez voir une rencontre, peut-être verrez-vous même voler des drones de surveillance ! En résumé, soyez vigilants, mais sachez profiter du spectacle et soutenir les Bleus !

Rugby féminin : la France remporte le tournoi des Six Nations !

Vendredi 18 mars, l'équipe de France féminine de rugby a remporté l'édition 2016 du tournoi en battant l'Angleterre 17 à 12.

Le XV de France a, quant à lui, dû se contenter de la cinquième place.

Un grand bravo aux filles !

Le 1er avril, jour préféré de ceux qui aiment les blagues et rire de la vie ! Merci pour toutes celles que vous nous avez envoyées, nous avons passé de bons moments grâce à vous. À vous de rire maintenant. Bravo et merci ! Vivement l'année prochaine !

Je commence par un E.
Je finis par un E.
Et pourtant je ne contiens qu'une lettre.
Qui suis-je ?
Hilaire O.

(Réponse : l'enveloppe)

En 2e année de maternelle,
Anthonin dit, en fronçant les sourcils,
à la petite fille assise à côté de lui :
« Ma maman, elle a un amoureux !
– Comment il s'appelle ? »,
demande la petite fille.
Anthonin : « Ben, Papa !!! »
M.-L., professeur des écoles…

Trois mamans de prêtres se retrouve pour prendre le thé ensemble. La première, ne pouvant plus se retenir, annonce avec beaucoup de fierté la nomination de son fils : « Il faut que je vous dise une grande nouvelle ! Mon fils Paul a été nommé évêque, on devra l'appeler maintenant Monseigneur ! »
La seconde dit : « Et moi, mon fils Jean a été créé cardinal ! Quand les gens s'adresseront à lui, ils diront Votre Excellence ! »
Quant à la troisième, un peu timide et rougissante dit : « Eh bien, mon Pierre – qui est une force de la nature avec son 1,95 mètre et ses 120 kg – l'autre jour, quand il est entré dans l'église de sa nouvelle paroisse, tous les paroissiens se sont écrié : Oh, Mon Dieu ! »
Marie-Eléonore de B.

La maîtresse demande à Emmanuel :
« Dans la phrase "le voleur est arrêté", où se trouve le sujet ?
– En prison, madame ! »
Marine C.

« Avez-vous déjà vu une tomate chanter ?
– Non, mais j'ai déjà vu une carotte rapper ! »
Thérèse L.

Un homme demande à sa femme :
« Chérie, tu n'aurais pas de l'insecticide ?
– Si, pourquoi ?
– Parce que j'ai des fourmis dans les jambes. »
Victoire

Un dictateur consulte une voyante. Très concentrée, la voyante ferme les yeux et lui dit :
« Je vous vois passer sur une grande avenue dans une voiture, le toit ouvert, le peuple poussant des hourras !
– Alors la foule est heureuse ?, demande le dictateur.
– Oui, comme jamais !
– Et les personnes qui courent derrière la voiture ?
– La police a du mal à se frayer un chemin et à les contenir !
– Les gens sont porteurs de drapeaux ?, demande encore le dictateur.
– Oui, beaucoup de drapeaux avec des mots d'espoir pour un avenir meilleur.
– Vraiment ? Et les gens crient et chantent ?
– Oui, les gens crient des phrases d'espoir : "Maintenant tout ira mieux !"
– Et moi, comment je réagis à tout ça ?
– Je n'arrive pas à voir, dit la voyante.
– Pourquoi ?
– Le cercueil est fermé… »
Paul F.

Marie reçoit le bulletin de notes de Jésus.
Maths : Jésus est un élève indiscipliné qui multiplie les pains
Natation : Jésus marche sur l'eau à ma grande désolation.
Français : Jésus raconte et invente beaucoup d'histoires un peu simples à mon goût, il doit cesser les bavardages.
Physique-chimie : Nous étudions l'eau et non le vin, je demanderai donc à Jésus de cesser ces perturbations de cours.
Histoire : Jésus est très prétentieux et juge les dates par rapport à celle de sa naissance, je lui demanderai donc de regarder ailleurs que son nombril, il n'est pas celui du monde.
Astrid S.

(Histoire vraie)
Un couple arrive chez ses amis avec un énorme chien noir.
Ils prennent leur repas et laissent le chien dehors, qui va chez les voisins et revient un peu plus tard avec un chien mort plein de terre entre ses crocs.
C'est celui des voisins qui sont partis en vacances.
Confus, les gens remettent le chien du voisin dans sa niche pour faire croire qu'il est mort de vieillesse.
Peu après, le voisin revient de vacances.
Il interpelle le couple :
« Venez voir ! Mon chien, qui était mort et que j'avais enterré, est revenu dans sa niche ! »
Antoine M.

Un père parle à sa fille :
« Pourquoi traites-tu ton frère d'idiot ? Tu vas lui dire tout de suite que tu regrettes ! »
Elle se tourne vers son frère et lui dit :
« Valentin, je regrette que tu sois un idiot ! »
Alexis N.

Malo Le J.

Qu'est-ce qu'une fraise sur un poney ?
Pierre C.

Une fraise tagada !

Qui est le patron des coiffeurs ?
Anne C.

Saint Ignace

Une femme perd son sac à main, pendant la cohue des achats de Noël.
Heureusement, il est retrouvé par un adolescent honnête qui s'empresse de le lui rapporter.
La femme est très contente de retrouver son sac, mais aussi agréablement surprise de voir qu'il y a encore des jeunes gens honnêtes.
Elle regarde dans son sac : tout y est ! Cependant, un détail la surprend. Elle demande à l'adolescent : « C'est bizarre, quand j'ai perdu mon sac à main, il y avait un billet de 100 € dans mon porte-monnaie. Maintenant, il y a cinq billets de 20 € ! »
L'adolescent répond : « Oui, Madame. La dernière fois que j'ai rapporté un sac à main qui ne contenait qu'un billet de 100 €, la femme ne m'a pas donné de récompense, prétextant qu'elle n'avait pas de monnaie. »
Amicie de R.

Au restaurant, le garçon demande au client :
« Comment avez-vous trouvé le *beefsteak* ?
- Tout à fait par hasard, en soulevant une frite ! »
Antoinette R.

Un père de famille très nombreuse conduit sa voiture avec ses enfants à l'intérieur. Il passe devant un insolent qui lui dit : « Vous conduisez l'arche de Noé ? – Exactement, mais il me manque une bourrique, alors montez donc ! »
Martin T.

Les infos qui nous plaisent...
selon Gaëlle & Marie

Inde
Pour éviter toute forme de tricherie, une solution radicale : passer les examens en slip ! C'est la solution radicale qu'a trouvée l'armée indienne pour faire passer des examens en toute confiance à ses candidats… Ainsi, cela devient ardu de cacher une antisèche !!!

Royaume-Uni
Voilà un jeu de cache-cache qui aurait pu très mal tourner : une chatte siamoise du doux nom de *Cupcake* a eu l'idée saugrenue de se cacher dans un colis que sa maîtresse s'apprêtait à envoyer par la poste ! Le tout fut posté et notre félin s'est retrouvé enfermé et en balade pendant huit jours ! Tout est bien qui finit bien, car *Cupcake*, quoique déshydratée, a survécu à son aventure !